יום ג', כ"ט בטבת תשמ"ח, 19 בינואר 1988 / שנה מ"ה מס' 13551 / המחיר 1.20 ש"ח כולל מע"מ

נצחון לשמאל וגידול מרשים ל„צומת" בבחירות לאגודת הסטודנטים בתל־אביב

מאת ירון זליג, כתב „על המשמר"

מתוצאות בלתי רשמיות של הבחירות שנערכו אתמול לאגודת הסטודנטים של אוניברסיטת תל־אביב ולאחר סגירן של כ־50 אחוז מהקולות, מסתמן נצחון לגוש מפלגות השמאל. הספתעה של הבחירות היא כניסה גדולה בכוחם של המועמדים העצמאיים וגידול מרשים בכוחם של „צוותא" ומפ"ם ו„צומת" (ליכוד).

בבחירות השתתפו כ־3500 מצביעים מתוך 17,134 בעלי זכות בחירה. כ־15 אחוז. רשימת מפלגת־העבודה („יעד") זכתה בכ־19 מושבים ומתוך 70, רשימת „סטודנטיון" (ליכוד ועצמאים) זכתה בכ־17 מושבים. רשימת „צוותא" (מפ"ם ור"צ) זכתה בכ־10 מושבים, „קמפוס" 5 ואילו „סלע" („צומת") במושב אחד בלבד.

לראשונה — קואליציה של כל האירגונים באש"ף והחוגים הדתיים

הערכת גורמים ישראליים: יהיה קשה לשבור השביתה במזרח ״ים

הכוחות הנאבקים בדרך כלל זה בזה התאחדו למאבק נגד ישראל ● בכרוזים בהתקוממות ● הכרוזים קוראים גם לשביתת תחבורה ● המשטרה נערכת להעניק הגנה לסוחרים שיפתחו חנויותיהם, אך לא יגסו לפתוח חנויות בכוח

מאת מנחם ענברי, יעוזא אבירן, כתבי „על המשמר" מקורות ישראליים הבקיאים

בנעשה במזרח ירושלים מסרו לבתבנו כי יהיה קשה להתגבר על שביתות המסחר בעיר. מכיוון שנוצרה קואליציה של כל הארגונים באש"ף והחוגים הדתיים פונדמנטליסטיים, בדרך כלל הכוחות האלה נאבקים זה

(סוף בעמוד 2)

לפתוחו לסגורן

חגי פתוח, חגי שגור – בעל חנות במזרח־ירושלים, שפתח אתמול את חנותו, ממחר לסגור אותה לאחר איומים שקיבל מן הצעיר שנראה בפתחה. שלטונות ישראל, מצד שני, לחצו על הסוחרים לפתוח את עסקיהם (צילום: ישראלי)

כדורי הגומי לא יעילים, אושר השימוש ברובה „טוטו" נאז מגרגים

מסקנה נוספת: שימוש באלימות כאלטרנטיבה לפתיחה באש — עוצרים מיידי אבנים ו„מנפוחים" להם את הרגליים במכות כדי לזרזיע אחרים

מאת אבי בגיהו, כתבנו הצבאי

אלוף פיקוד המרכז עמרם מצענע אישר לכוחות צה"ל בשטחים להשתמש ברובה „טוטו" לפיזור הפגנות אלימות. החלטה זו נתקבלה לאחר שקובעי שהמפגינים אינם נרתעים עוד מכדורי הגומי וה„מנפוחים". הנוהל אלוף הפיקוד התיר את השימוש ברובים בקליבר ועיד רק נגד מתפרעים נודפים תוך כיוון לרגליים. על פי הנוהל הידי יבוצע באישור מפקד פלוגה לכלה, לאחר שהנשק אופס, וכברירה אחרונה.

לדברי גוים צבאי בכיר בשטחים הוכיח רובה ה„טוטו" את יכולתו

(סוף בעמוד 4)

משה עמידב: היונים בחירות ירדו למחתרת ● עמוד 3

מיכללה איסלמית תוקם בבקה־אל־גרביה ● עמוד 4

נדחה אישורה ההסכם בין ישראל לשוק ● עמוד 5

מוזרים מאכילת דגי והבון מגרמניה ● עמוד 19

יהו סיגריות – המחירים לא יוגלו ● עמוד 19

עוצר על בלטה ועסכר

בקבוק תבערה השלך אמש לעבר אוטובוס קו 60 בעת שהיה בדרכו מחברון לירושלים. לא היו נפגעים ולא נגרם נזק. עוצר הוטל על מחנה פליטים בלאטה בשכם לאחר התפרעויות שהיו במקום. על מחנה הפליטים עסכר ליד שכם הוטל עוצר בשעות הערב לאחר שעשרות צעירים ניסו להעלות אש את תחנת המשטרה שבמקום. מקורות צבאיים הבהירו אמש יהיה שפורסמה בטלוויזיה הישראלית כאילו אשה שנפצעה לפני מספר שבועות בהפגנה במחנה בלאטה, נתה אמש מפציעה. התברר שהאשה מתה מהתקף לב ללא שום קשר לפציעתה.

ניסה לשכנע שהוא ערבי

נהג מוביל טרקטורים נפצע אמש אחה"צ בעת התפרעות תושבים בכפר אירנא השוכן 10 ק"מ מערבית לחברון. 3 מובילי טרקטורים ריקים נסעו אחה"צ לכיוון בית שמש. הנהג שנהג סיפר כי עם הגיעו לכפר אירנא נחסמה דרכו באבנים. הוא ירד ממכאיתו וניסה לשכנע את הילדים שליד המחסום כי הוא ערבי, ושיפנו את דרכו. הנערים לא האמינו לו וסכינו החלו להתקעל עשרות מתושבי המקום שירדו אבנים ושטפו סכינים לעברו. הנהג שב למשאית ופתח בתאוצה תמלט מהמקום.

(עתי"ם)

פסק הלכה שיע: אסור ללבנונים לעבוד בישראל

ביירות.— שייח' מחמד מאהדי שאמסאדין, סגן נשיא המועצה השיעית העליונה — הסמכות הגבוהה ביותר של עדה זו בלבנון — אסר על לבנונים, בשם האיסלאם, לעבוד בישראל במקום פועלים פלשתיניים שובתים.

פרס: יש להקדים הבחירות בשל העדר מדיניות ממשלתית בשטחים

אמר כי ישראל מאבדת עמדה אחר עמדה בעולם ואילו בישראל לא אומרים לעם האמת ● המערך יקיים גישושים בימים הקרובים עם המפלגות השונות בנושא ●

מאת קובי מגדל, כתבנו בחיפה ויצחק שור כתבנו בכנסת

שר־החוץ שמעון פרס סבור כי יש מקום ביום למעול לחקרים את הבחירות לכנסת, לנוכח חילוקי הדעות הקיימים בתוך הממשלה, ולנוכח חוסר המי דיניות בשטחים. „אני רואה את ישראל ממסירה עמדה אחר עמדה בחרון, ומסמירה תכיכה. מתחילה להיוצר אווירה של התייגות רבתי ממדינת־ישראל, הגיעה השעה שהדרג המדיני לא יסתתר מאחורי הדרג הצבאי, אלא יצא להת־

(סוף בעמוד 4)

מבוכה בליכוד מדברי אולמרט כי ישראל תצטרך לצמצם את מעורבותה בשטחים

אמר בוועדת חוץ ובטחון כי אם לא תקום נציגות של התושבים עמה נוכל לדבר — נצטרך ליישם האוטונומיה באורח חד־צדדי ע"י יציאה מריכוזי אוכלוסין והצבת צה"ל בנקודות אסטרטגיות ● גדות ומגן (ליכוד) תקפו אותו ואילו רן כהן בירכו על אומץ ליבו ● שמיר אמר כי יציע למובארק לחדש שיחות האוטונומיה ● רה"מ תקף האירופים וכינה אותם סחטנים, על שאינם מאשרים ההסכם הכלכלי עם ישראל ● גרנות: מהלכי שמיר אינם רציניים

מאת יצחק שור כתבנו בכנסת

ראש הממשלה יצחק שמיר הודיע אתמול בוועדת החוץ והבטחון, כי יציע לנשיא מצרים חוסני מובראק לחדש את „שיחות האוטונומיה".

שמיר מסר כי בימים האחרונים נעשו חילופי מסרים בינו לבין מובראק. הנשיא המצרי התרע כנגד הגיחות והיחס למפגינים. הוא הוזהר כי כתוצאה מכך עלולים להתנגע יחסי ישראל מצרים. על כך

(סוף בעמוד 4)

על המשמר
בשטח / בעקבות שמיר

„מידרך שלום" אחרי רה"מ

אתמול, היום הקר של השנה, שוב ראינו את הסיסנאות והפנים המוכרים של „שלום עכשיו" בירושלים. מצאו להם יום אבו גילו ונגבה, עופר אבני ונחשון, פרופ' גליה גולן, עמירם גולדבילום (ירושלים), וחבריהם הרבים.

הסיפור החל ב־6.30 בבוקר, ליד ביתו של ראש־הממשלה בבר־כוכבא ירושלים. מאורגנים כמו ביחידה צבאית, פתחו מפגיני „שלום עכשיו" ב„מידרך השלום", אחרי ראש ממשלתם. בשעה שירושלים רק מתחילה להתעורר לחיים, עמדו המפגינים ביקור העז, עם בובה גדולה של יעון ובת־יענה, מנסים למשוך את תשומת־הלב של נהגים החולפים במקום ברעש. „מדוע אתם שומנים ראשיכם בחולי" שאלה סיסמה אחת. „טוב שלום פארץ ישראל השלמה", אמרה סיסמה אחרת, מוכרת יותר. המשטרה עמדה מהצד, ספק מיטועבת, רק לפני נספר שבועות, בקרבת מקום, ארעה התנגשות גדים בפיגיני אלימה בין שלומניקים והשוטרים.

ב־10 בבוקר עברה זירת ההפגנה לגן על שם אמיל גרינצווייג, ממול ניהל שמיר עוד ישיבת ממשלה גורלית. בגן עמדו נבוגרים וצעירים, רתיים וחילונים, בנות ובנים, קופאים מקור וכמעט שותקים. מפעם לפעם הגיע צוות טלוויזיה זר, ראיינו מייסדו, צילמו את הקבוצה ונעלמו. הקור היה מקפיא עצמות. המפגינים ראו פתיחי שלג, כדורי כדר הדרכה גשם. חמיה, אמרו חלק מהם. חגן עזרן, הכתב החדש לענייני מפלגות של הטלוויזיה, בא לראות

ישיבת ממשלה – עם הראש באדמה

ולא צילם. המפגינים כעסו. אחרי השעה 12 הגיעו למקום הרב־הח"כ־הפטיסט מאיר כהנא, וכחמישה מבריוניו. ציפינו לקצת אקשן, והתאכזבנו. המשטרה נכנסה מייד לפעולה. פינה גדולה ל„שלום עכשיו", פינה קטנה לכהנא. בתוך קיר אבנים ושוטרים. אבו־וילן הבטיח לנו כי „מרדף השלום" אחרי שמיר יימשך כל השבוע, עד עצרת המונים במוצאי־שבת בתל־אביב. ביום רביעי ייערך ב„לב ירושלים", פנס של „שלום עכשיו" תחת הסיסמה: „מסכנים את צה"ל בעוד ביצה. מהו המחיר הבטחוניי?" כתגובה מבטיחים לנו ממה מרשימים־מעט אלוף ותת־אלוף, אל"מים וסא"לים, כולם במילואים כמובן.

„שלום עכשיו" מתעוררת?

מוטי בסוק

ציור מצב

אל הכודסה / בולמן חוזר

אנחנו אוהבים אותו

גורדי בולמן, מהמלכבנו, מיטולה, חוזר לא יבין אתה. מי שאינו אנגלופיל, חובב הבריטים הקיצוני, שאינם עיסוקים מלכתחילה אלא הבריה באמריקה, שיכולים גם להפסיד לפעמים ואינם מופרגנים וגם לא חתיכים גדולים יתרונו בין המיקרא לגיבוה „שיטלת" ושאר הדרעקים.

בזאת, מיצע להקים את רשימת מערציה. לא בעיה להיראות כמו גורגי קיצ'נר בולמן. צריך פיאות־לחיים מינודלות, אבזרי שענים ושדר, זה מה שהוא עושה, בשאינו לוכד את הפושעים, כפפות־צמר שחורות חתוכות בקצות האצבעות וכמובן, שקית־ניילון, הכי חשוב. הבחורות יכולות להתחפש לעזורת שלו, לוסי מקינגנט.

למה אנחנו אוהבים את בולמן?

בעיקר־הדרן הדרומי המעצבן, ה„מלכה", בסדרה המפורסמת הזאת. לנה אנחנו אוהבים את בולמן? כי איך אפשר לא לאהוב את הרמות הנפלאה הזאת, שהיא חיה ונושמת, אנושית כל־כך, גם מבעד לענוות המסך של הטלוויזיה. אנחנו אוהבים את בולמן, באנגליה אוהבים את בולמן, ה„דון הנדרסון", שמנגלם אותו, אוהב את בולמן, מן הסתם, אחרת לא היה מסכים לשבר ולגלם אותו, בשלוש סדרות שונות. תחילה, לפני עשר שנים ב„איש האקס, וויי, וויי" ואחר כך ב„דרס" (שהוקרנה בארץ) ולבסוף, לאחר שבולמן המשיך מן השירות אבל הקהל לא הסכים לוותר, בסדרה משלו, שהחלו בהקרנתה לפני כשלוש שנים.

בולמן חוזר ובסוף ששת הפרקים הבאים, יסגור 65 שעות של הופעה על המרקע. אנחנו יודעים, מדע פנימי, שהסוף לא יהיה כלי־כך סוב. הפעם, אבל עד לפרק הבא, ברוך שובך ידיד חולצת־ג'ינס, לראות אותך גם בעתיד.

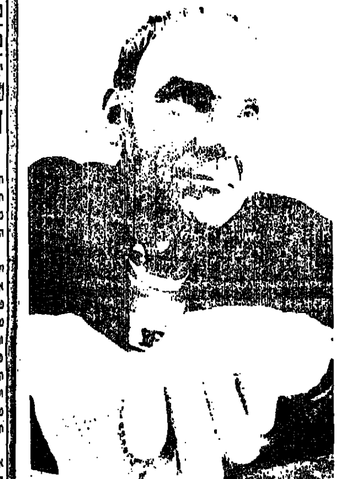

גורדי, בין אחבדשון, בולמן חוזר

עמוד 16

מרגליות / צ'יץ'

לא לתפוס אותו במלה

לחם – זק שבועי־שבועיים

„תמורת הסכם שלום, אני מוכן להחזיר את כל השטחים הכבושים" (שלמה לחט, ראש העיר ת"א).

למי שמתפעל מן הנאורות והתעוזה שגילה לפתע בשבת האחרונה ראש העיר כסוף הבלורית, יש להזכיר את הכרזתו הנאורה והנועזת בוכות ישיבת נשים בגוף הבוחר את הרב הראשי לעירו. מה שקרה להכרזה ההיא יקרה, מן הסתם, להכרזה החדשה. יטעה הליכוד אם יתפוס את צ'יץ במילה וימצמה איתו את הדין, שבוע שבועיים, תרשבי השטחים יחזרו לנקות ולטאטא והוא יחזור בו בו מהכרזתו.

ארנון לפיד

מדף / קריקטורות

הומור כחול־שחור

פיטר מרוקס: „קונדומניה" 101 שימושים לקונדום; בנה, הוצאה לאור; 1988

„שנו עוד שימוש לקונדום", מוריע פטר מרוקס לקורא, לאחר שהציג את 101 האפשרויות שלו, אך אני משאיר זאת לרמיזנך הפרוע. „קונדומניה" מציג את דמיונו הפרוע של מרוקס, ביפי מתיבות הקונדום ומורא האיידס, באשר לשמושיו השונים של אותו אביזר גומי, שבילדותנו היה עתיר סוד ועתה חשוף לכל צרכן פרסומת מצוי.

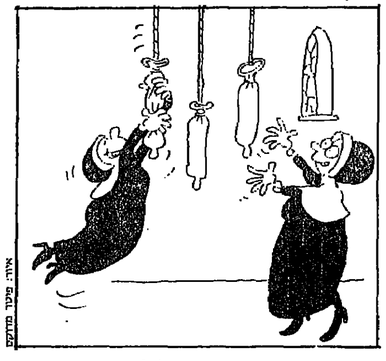

בין כל האפשרויות ישנן כמה מיוחדות, מלאות הומור, שצרו את עיני, כמו אותו עכבר שאיקרץ מתוך חורו הישיר אל תוכו של הקונדום שהוצמד במסמר אל הפתח, אפו של העכבר מוצא את מקומו בשקיק הקטן שבקונדום, היער הסופי. אותו „מיכל" גומי משמש אצל מרוקס גם לכיסוי עטיינה של הפרה הנחלבת ובכלי קיבול לביצי התרנגולת הנפלטות מתוך־הכלוב. הדמיון־הכחול־של כולנו עושה את שאר העבודה.

אני אוהבתי במיוחד את מראה הבזידות העטות בחיוך מאושר על כבלי מעמוני הכנסייה העטויים בקונדומים (רה איזור), כאילו נתגשמה משאת חייהם. הומור כחול־שחור.

אפי לנדאו

עורך „עמודאחורי": אפי לנדאו

דעל / ודוי

העקר מטבח אמריקני

גְּרוּנִי בְּפִתַּח־תִּקְוָה בְּשִׁפּוּן עַמָּמִי
בַּעֲלֵי מְהַנְדֵּס וַאֲנִי, גְּנֻנַת בֵּגֶן מְמֻשְׁלָתִי.
הָיָה לָנוּ חֲלוֹם, כָּל לַיְלָה הוּא בָּא לִי:
וִילָה פְּרָטִית עִם מִטְבָּח אֲמֶרִיקָנִי.

עִם הַשָּׁנִים נוֹלְדוּ שְׁלֹשָׁה יְלָדִים,
הַמִּשְׁכֹּרֶת הָלְכָה לְחוֹבוֹת, לְחִנּוּגִים.
יְרָקָה בְּאֹפֶק לֹא נִרְאֵתָה,
הַחֲלוֹם כָּלוּ הָלַךְ וְשָׁקַע.

עַד שֶׁבָּא הַקַּבְּלָן וְהֵצִיעַ הָמוֹן:
וִילָה, קוֹטֶג' בְּמֶרְכֵּז הַשּׁוֹמְרוֹן,
יְשׁוּב קְהִלָּתִי, מְבִנָּה אִידֶאָלִי,
וּבְמֶרְכָּז הַמְּבִנָּה מִטְבָּח אֲמֶרִיקָנִי.

יַעְבְּשָׁו־זוֹרְקִים עָלֵינוּ בְּקַבּוּקֵי תַּבְעֵרָה;
הַיֶּלֶד נוֹסֵעַ בְּזַחְלָלִים לְלִמּוּד תּוֹרָה.
וַאֲנִי שׁוֹאֵלֶת, לָמָה זֶה בָּא לִי?
בְּסֵדֶר הַכֹּל רָצִיתִי, בְּסֵדֶר הַכֹּל,
וִילָה עִם מִטְבָּח אֲמֶרִיקָנִי.

משה שדות

עמוד 16

ישראל זקוקה למדיניות ולא להסברה — אמר פרס בכנס תלמידים בגליל המערבי

מאת יהודה צור,
כתב „על המשמר"

הבחירות הקרובות, לכנסת הן והשלטון ביתר בתולות מדינת ישראל, וההתמודדות תהיה לא בין מפלגות ואנשים אלא בבחירה דרך למדינה ולעם, אמר אתמול מימין רה"מ שמעון פרס במיפגש עם תלמידי בית הספר האזורי פולם צור, בגליל המערבי.

פרס סיפר לתלמידים כי כמשך חודשים אחדים היתה תנועת מדינאים בישראל להצעותיו למ"מ מדיני, כי שום דבר אינו בוער. הוא ציין, כי בדרך זו מסתירים מן העם את האמת, והדגיש כי הוויכוח הוא פוליטי ועל המדינאים להחליט. אם נכפה את השטחים, אמר פרס, משמעות הדבר שנכפה גם את התושבים. המצב כיום הוא שיש כמעט 40 אחוז ערבים באחדות שבשליטת ישראל, ותוך 12 שנה יהיה איזון דמוגרפי, שישנה את אופיה של הכנסת.

הסיפורים על הטרנספר הם חסרי שחר, כי הם מבוססים על כך שהערבים יסכימו לעזוב מרצונם.

ולמה יעשו זאת, כדי להקל על הליכודי שאל פרס, זהי ארצם ואין ארץ ערבית שתסכים לקלוט אותם.

דברי פרס אשף אינו שחתף למשא־ומתן. ערפאת מתחמק מהחלטות והזהרתה לבן, שבריגא האחרון חזר בו מדברי בהסכם שהושג עם חוסיין.

ישראל לא יכולה להסכים לדרישתו של אש"ף להקמת מדינה פלשתינאית ביהון שצבא פלשתינאי, מצויד ביוצעים ונשק טובייטי.

חוצאות ראשונות: הצלחה לתומכי אקינו

מאנילה. — התוצאות הראשונות של הבחירות המקומיות, שנערכו אתמול בפיליפינים, מצביעות על הצלחות למועמדים של הנשיאה אקינו.

הנשיאה אקינו פירסמה הודעה בה קידמה בברכה את ההשתתפות הגבוהה בבחירות — כ־50 אחוז מבעלי זכות־הבחירה — ואת העובדה, כי לא היו מעשי אלימות רבים.

לפי תוצאות חלקיות ראשונות, שפורסמו שעות ספורות לאחר סגירת הקלפיות, מקיימים מועמדי הממשלה את אנשי האופוזיציה מימין ומשמאל וכן את המועמדים הבלתי־חלוניים, בכל תחנות הקלפי במאנילה רבתי, להוציא שתיים.

בבחירות נבחרו מושלי מחוזות וכ־16,500 ראשי ערים וחברי עיריות, אך התוצאות המלאות יפורסמו רק בעוד שבוע. עם זאת, תיודע המגמה הכללית כבר היום. (ע"צ)

איום לסגור את „דרך הניצוץ"

העיתון „דרך הניצוץ", המופיע בשפות עברית וערבית, קיבל אתמול הודעה מהממונה על מחוז ירושלים, אלי סויסה, כי הוא שוקל את ביטול הרישיון שניתן להוצאת העיתון בשתי השפות. כך נמסר ממערכת העיתון.

בהודעה נאמר כי החומר שהוגש בפני סויסה, מצביע על ויקוחו של העיתון לאידיאון הזרות הדמוקרטית.

עיתון „דרך הניצוץ", מבטא את הקו הפוליטי של אידגון הניצוץ, שהוא אחד ממרכיביה של חד"ש.

"המשחר"
עתון יומי
עיתון מפלגת הפועלים המאוחדת
עורך ראשי: מארק גפן
עורך משנה: ישראל זמיר
מרכז המערכת: רוביק רוזנטל
המערכת והמנהלה: רח' תומה ומגדל 2. תל־אביב טל. 378833
חשבון בנק הדואר 3-43360-4
המען למכתבים: שירות שק־דואר נעול ת"א 61999
"AL-HAMISHMAR"
(The Daily Guardian) 2, Che.na Umigdal St Tel-Aviv 67771 Phone: 378833 Telex 341652
מ ד פ ס י ם: ירושלים 94622 רח' בקיהודה 2, בניין סנסר תדרים 102-125. טל' 3-233161. המען למכתבים ת"ד 1216 ירושלים 91008 חיפה 33134 רח' מבוגר 17, טל' 673673. המען למכתבים: ת"ד 4007 חיפה 31040.

מאת אורי הורוביץ

כתב מיוחד לעניני מדע

כידוע אין בפי רח"מ בשורות חדשות ובדרך כלל הוא מעדיף את ה„שקט" על „הרעש", וכך לא נותר לשלושת נציגי התקשורת הימנים אלא לפתוח בחילולה של צילומים נוכח מבטו הקוהה של רח"מ (תצלום: מני אלון / לע"מ)

המשכים

הערכת גורמים ישראליים

(סוף מעמוד ראשון)

בזה, אבל כעת התאחדו כולם נגד ישראל.

ביטוי לאיחוד הכוחות הערבים ראוה המיקוד בעובדה כי הפעם עמדו מאחורי הפגנה לא רק חונים דתיים, אלא גם אוריינים בנפש כמו תומכי החזית הדמוקרטית.

לא יפתחו בכרח

כתוך כך נמסר כי אתמול הופצו כרוזים בעיר הקראים להמשך שביתת המסחר היום, וכן לשביתת חברת התחבורה העירנית. בכרוזים נאמר כי ישראל עזה מבודדת בזירה הבי־ל ויש להמשיך בהתקוממות. מהמשטרה נמסר כי כחות הכסחון נערכים לשביתה היום, כדי להעניש

פיחותון של 1.6 אחוזים בערך השקל

מאת כתבנו
הכלכלי בירושלים

בנק ישראל פיחת אתמול את השקל לעומת הדולר בשיעור של 1.6 אחוזים לעומת השער של סוף השבוע. הבנק קבע שער חליפין של 1.5840 שקלים לדולר, לעומת 1.5595 שקלים לדולר ביום שישי. התחזוקת הדולר לעומת השקל שיקפה את העליית החיה בערכו של הדולר בשוקים הבינלאומיים בסוף השבוע שעבר. שער חליפין של השקל לעומת הסל נקבע ל־1.7177 שקלים לעומת 1.7166 בסוף השבוע.

רפי איתן: דרוש מנהיג חזק — כמו אריק שרון

רפי איתן, שהיה יועץ ראש־הממשלה לענייני טרור, אמר אמש, כי המרי האדום ביטחוני נובע מכך, שהערבים הפלשתינים איבדו את הפחד ובה בעת נבטל הטרור שלהם.

לדבריו, טרוריזם בתוכנית - זה הונן: בטלוויזיה, ציין, כי המצב דומה לזה שאירע בעת המרד האולירי, ולכן דרושה משלחת חזקה או איש חזק כדי לעמוד בנעבר.

„לרעת רבים, יש לאריק שרון הכסכל, הנסיון, האומץ, הנחישות והאמונה להוליך את העם בדרך הנכונה", אמר. בהרצאה, כי קרום העם בארצו עוכר בסכנה.

בדברו על האבצעים יש לנקוט, אמר, כי יש לשנות את מתן הירוקות, כך שהמיגרות יוכל להגיעם בכ"צ רח לאחר שיהה בתוך, לדעתו, זהו אחד העונשים, כיוכל להכניח שקט יחסי. הוא הוסיף, כי שר הבטחון לעיסבר עור ויינמן גירש את קוסמה ללא הודעה מוקדמת.

כן יש להקים יחידה מיוחדת כדי לעמוד נגד הפגנות של נערים ונשים. הוא סיפר, כי בתקופת כהונתו כיועץ בממשלה, עשה נסיון לפזר הפגנות ע"יידי כלבים. אפשר לאמן כלבים לנשוך גם כרגליים, והדבר פחות אכזרי מפיזור הפגנות בגשק חם.

ביחס לתמרון המדיני, אמר, כי המלך חוסיין אינו בקיאם לע"מ, ולפיכך הערבית לא תאפשר לחוסיין להיות בעל בית בשטחים, אלא רק מיתוון, כאשר ערפאת עומד לצידו. גם עם ערפאת אין לחתום על הסכם, משום שארגונו לא קיים עד הזום אף הסכם. „גם בעמוד חוק, יניע כפופ של רבר כדינו אמיתי, שעימו נתנתם חתם שלום." אמר.

(שניים)

אל־באז: החזקת השטחים נוגדת השלום עם מצרים

מאת אורי הורוביץ, כתבנו לענייני המזרח־תיכון

החזקת השטחים בכוח היא פעולה הנוגדת את השלום בכלל וכין ישראל למצרים בפרט. השלום בין מצרים לישראל הוא חלק משלום כולל ולא חלי אז נפרד. לכן ישראלי חייב להבין זאת, אם רוצה הוא לשמור על השלום מן מצרים לישראל — אומר אוסמה אלבאז, ראש לשכתו של נשיא מצרים־חוקם המדיני המיוחד, בראיון מיוחד שהתפרסם אתמול בעיתון המזרח־תיכוני „אל־קודס".

אלבאז הוסיף, שכל ישראלי הרוצה לשמור על השלום בין מצרים לישראל חייב לשאוף לשלום עם הפלשתינים, והאיזונים בשטחים מוכתבים שהמעצמות אינן יכולות להוציא את הנושא הפלשתיני, כי המשך מדיניות הנוכחית של ישראל פירושו, שיחסי הערבים והישראלים יהיו מבוססים על אי־שלום.

אלבאז טוען, שפעילות ישראל בשטחים סותרת את נימוקי היחסים בין מצרים לישראל ויחסי ישראל־מצרים אינם יכולים להתבדל ממדיניות ישראל כלפי הערבים, ובמיוחד כלפי העם הפלשתיני.

שבחים לתנועת השלום

אלבאז שיבח את תנועת השלום בישראל וטען, שחוזה השלום בין ישראל למצרים חיזק תנועה זו. לדעתו, תנועת השלום הינה תנועה בסיסית, ומשרתה את מטרות הערבים כפי שהיא משרתת את מטרות ישראל ופונה לעתיד חדש.

סוריה ואש"ף

על היחסים בין מצרים לסוריה אמר אלבאז, כי לדעת כמה מדינות ערביות אין חילוקי־דעות בין סוריה למצרים שמקסיים. המדיניות הזו נקבעה בפסיסה, ומשרתה את מטרות הערבים כולם. יחד עם זאת, פסל אלבאז את הדיבור מדיני שמצרים תבטל את הסכמי השלום עם ישראל, כתנאי לחידוש הקשרים בין רמשק לאמאיר.

שלמון עצמי — שלב בלבד

אלבאז מטיל על ישראל את האשמה לאי־מימוש השלטון העצמי לפלשתינים בשטחים, מאחר שישראל נקטה בשיטה של הקפדת־יתר על מסי הזונה, ולכן לא הקמה מדינה פלשתינית. הוא אמר, כי **הקמת האוטונומיה הרשות מגעו כאמון תושבי השטחים מן מגעה מדיניות דו־הברול, שהרחיקה אפשרות לשימוש תוכנית זו.**

במלאת שנה למותה של חברתנו היקרה
שרה אדר ז"ל
נעלה לקברה לגילי המצבה
ביום רביעי, 20.1.88, בשעה 15.00
המשפחה
וקיבוץ בית זרע

לאסתר היילפר לשורי לפיד
ולכל המשפחה
אחכם באבל במות האח
יעקב ז"ל
קיבוץ עין דור

לחברינו מירה ורן זינגר
גדעון וזהבה כהן והמשפחות
משתתפים בצערכם במות האב
כהן ולדימיר (זאב)
ההלוויה תתקיים היום, יום שלישי, 19.1.88
בשעה 15.00 בקיבוץ אילון
בית אילון

פרס המשורר האלמוני יוענק לשלמה כרמל

מאת כתב „על המשמר"

מבקר הספרות, יוון גולן, יעניק היום את פרס המשורר האלמוני, אותו יזם, למשורר ואיש תל־אביב הקטנה שלמה כרמל. סיקם הועצת הפרס ייערך אחר הצהרים בבית־הספר לנמרי הדתות באוניברסיטת בר־אילן.

גולן, לו הוצאת ספרים המתמקדת בפרסום יצירותיהם של משוררים ומומרים לא מוכרים לציבור הרחב, מתכוון להרחיב את הפרס גם על יצירים בתחומים אחרים. כרמל פירסם מספר ספרים בהוצאת גולן, והוא גם שיזבה בפרס הוצאה.

ביילין ביקש מארה"ב להשיג רגיעה בשטחים
מנכ"ל משרד החוץ, ד"ר יוסי ביילין, פנה למישגל האמריקני להסעיף את הסעפות למען השגת רגיעה בשטחים, נמסר אמש במסדרות חצות בטלחיזיה. ד"ר ביילין נמצא עתה בוושינגטון ומנהל שם את מערכת ההסברה של ישראל.
(שניים)

„סידרת חינוך" — מכנים זאת החיילים

כל מיידה אבנים חוזר למחנה עם עצם שבורה כדי ש„יעביר מסר"

מאת אבי ביניהו כתבנו הצבאי

במחנה המעצר נגר המפגנות האלימות, „סידרת חינוך" קראו לזה. לאחר שבעיר הרשה נגר המפגנות אלימות, „סידרת חינוך" קראו לזה. לאחר שבעיר המחנה פגעו באנשים בכלי רכב ישראליים, הגיע למקום כוח של צנחנים שחור בכוח אל תוך מחנה המעצר ופיזר באלימות את המפגנים. לאחר שפורזה הרפגנה הביאו את המוכתר וביקשו ממנו לכנס את כל הנערים של „עריה" במרכז המחנה. ההבהיר למוכתר שאם לא יעזוב כך הוא יעבר. תוך זמן קצר התיצבו כל הנערים, וסגן מפקד הגדוד דיבר אליהם בשפה הערבית. „למה לכם כל זה?" הוא שאל והם ענו „אלה הנעיים. השבב, אין לנו שליטה עליהם."

המפגין המכיר להם שבראי להשתלט על הנעיים לטובת כולם. בדיוק באותה שעה הגיע למחנה אוטובוס שהחזיר את המכוגרים יותר מתעבדה. גם הם קיבלו הרצאה מסודרת על „הזר הקשה" שעלולה להגיעה למחנה. כולם עשו „פרצוף של מבינים", וכעבור זמיים שוב היו המנגה.

את הסיפור הזה סיפר לי אתמול מפקד בכיר של צה"ל בשטחים. עבורו, עבור המפקדים שהתחיו ועבור החיילים, פיזור ההפגנות זו משימה חדשה, רק שבוע אחר בשבם וכבר למדו את הכל.

המפקד מספר על החיילים הנבוכים מול מיידי האבנים, המכירים את הוראות הפתיחה באש. על המפקדים הדרדשים יותר סמכויות וחופש פעולה, ועל המדיניות של הקצונה הבכירה הדרושה איפוק והימנעות מניפגעים בשני הצדדים.

כדרוי הנומי וירמוני הנו כבר מזמן אינם מרתיעים עוד. למרות זאת הנמו החיילים להמנע מירי. אכן, יש רובה ביד, אבל לשימוש רק במקרים של סכנת חיים.

„מתי סכנת חיים?" אני שואל.

„אם משוה תוקף אותך בסכין או מיידה דימנן" מסביר המפקד. אפילו הגדת בקבוק־תבערה כנשק מסוכן שונתה ואינו נחשב עוד סכנת חיים". הוראות כיום נוקטות שימוש בכוח ובאלימות. דרוע ואלה במקום נשק חם — קרכות מנים אל פנים.

המפקד הבכיר מדגיש למסמעות של הנחיה המתירה שימוש באלימות נגר מפגינים אולם לדבריו אין מדיבה. „בשוט מכים חוק, מסתערים על המון המפגין וזה יעיל מאוד. לא רובה יותר מקרים שבהם חיילים יפצאו עצמם מבודדים ומוקפים המון ויאלצו לירות. אנחנו פועלים „באגרופי כוח", מסביר המפקד.

כשכם היתה אתמול שביתת מסחר חלקית. הרחוב שקט יחסית. בעיר וגם כמחנה כלומה לא נתקלתי בידוי אבנים. „העיבר עשה את שלו" מסבירים המפקדים. על פי הנהגייה מצעמצם את נוכחות החיילים במקומות בהם הוזרים הנחיים לשיגרה.

בסוף השבוע כינס אלוף הפיקוד את מפקדי האוזר ושמע מהם דברים קשים על טענות החיילים שאין מתירים להם לירות. לבסוף אישר מצגע שימושי ברובי „טוטו" (קלינבר דגיר) באישור מ"פ בלבד ובסיגים רבים.

„אמצעי הלחימה"

לא קשה להבין לליבם של החיילים הללו בני 18-19. על שולחנו של מפקד האוזר מצאנו את „אמצעי הלחימה" המופנים נגר החיילים: אפרחים מאלוחרים, „רוגטקות" מכל הסוגים הגדולים, נקבוקי תבערה, לפידים מטעגים מאולתרים, מוטות ברזל מושחזים, סכינים, דוקרנים רבי שיניים ואפילו מכשירי „מטוחלה" שבשימוש הארגונים.

המפקד הבכיר אומר לנו שגם החיילים המצמיעים ברוגטקות „זה יעיל מאוד, ראיתי אפילו מ"פ עם רוגטקה בשטח".

רב־פקד מגב"ב בבאלטה מוביל אותנו בסימאות מתוה הפליטים הנורע. בכל פינה ילדים משחקים בכדור בתוך שלוליות הביוב. המחנה הזה אינו עניין ביותר. כולם יודעים שהשקט הוא זמני. באחרונה חזר הנה משמר הגבול. ולדבריו המפקדים אין כל בעיה. על בלאטה הוטל עוצר פעמים רבות בחודש האחרון.

את השקט באור שכם מייחסים ל„יד הקשה לעוצר ולהפעלת הכוח. כל אחר שניתפס כאן מיידה אבנים חוזר למחנה או לשכונה עם שבר או ברך נפוחה. „כדי שיעביר מסר" כלשון המפקד הבכיר. „אין ברירה אחרת עם כל אי הנעימות. אומרים בשטחים לאחר חודש ניסיון כי ניסו את כל הקשיות.

מעל לשכם מרחף מסוק של חיל האוויר. גם המסוקים עובדים כאן קשה. מסוק מגריא מעל לכל האזור כדי לאתר מחסומים. סגירת צירי תנועה, והתגוררויות לקראת הפגנות ומרוחה לכוחות בקרבע. אחר הצהריים עושים שימוש במסוקים בעת הצורך.

איש מג"ב מטיר דגל פלשתין בג'אבל מוכבר
(תצלום: רחמים ישראלי)

סדר הבוחות של צה"ל בשטחים נימצא בעת בשיא. לכמה זמן? אף אחד לא יודע להשיב. סדר היום של הצבא השתנה לגמרי. אף אחד לא מוכן להמר, אבל בכל זאת יש סימנים של רגיעה.

תקופת כהונה שנייה מובטחת לנשיא לאחר שהליכוד הודיע על תמיכתו

מאת יצחק שור, כתבנו בכנסת

בחירתו של הנשיא, חיים הרצוג, לתקופת כהונה שנייה, מובטחת. אתמול החליטה הנהלת הליכוד, פה אחד, למנות לנשיא בהקשה, כ־ה תמיכה לתקופת כהונה נוספת". הליכוד הביע תמיכתו לנשיא „על הדרך הממלכתית, הנאה והתקיימה בה הוא מסביר ומנן על עמדת מדינת ישראל".

תמיכת הערוך מבטחת, שהרי לפני כחודש לתפקידו הנוכחי, הוא סיימש כח"כ מטעם סיעה זו.

גם ש"ס הודיעה כי תתמוך בהרצוג.

משה עמידר: אנו „יורדים למחתרת"

מאת דוריית גמן, כתבתנו לענייני מפלגות

„אנחנו יורדים למחתרת" — אמר אתמול משה עמידר לאחר שהודיע על ביטול כינוס יזני „הרות" שנועד להתקיים בירושלים ביום חמישי. עמידר טען, כי החלטה על ביטול הכינוס, בא לאחר שהופעלו לחצים על חברים שהתכוננו למשתתף בו, דאף הושמעו כלפיהם איומים.

בתגובת הזרות טענו אתמול, כי הכנס בוטל בגלל מיעוט משתתפים. „עמידר לא הזה מצליח למלא אפילו חדר קטן — כולם הזו זרים שהוא בודד בדעותיו, ולכן ביטל את הכנס" — אמרו אנשי הזרות.

בתגובנו מצביעים, כי עמידר עלול למצוא עצמו מחוץ לתנועת הזרות כבר בשבוע הקרוב.

„עצרו 1500 בשטחים משום שלא ידעו את מי יש לעצור"

מוכ"ל משרד הבטחון לשעבר מנחם מרון, אמר אתמול לסיעת המפ"ל, שכוחות הבטחון עצרו 1500 איש, משום שלא היה להם כלל מודיעין. אילו ידעו הזו מסתפקים במעצר כמה עשרות אנשים.

המפ"ל פנתה לפני ימים אחדים לשר הבטחון ורבין המליץ לפניה כי יזמינו את מרון.

● בלגראד. — פושע המלחמה הנאצי הזוגוסלבי אנרייאה ארסוקוביץ', שהיה ידוע בכינוי „קצב הבלקנים", מת בשבת שעברה בכלא של בית־הולים בזשלבקה, בגיל 89. מסרה אתמול טוכנות הידיעות היוגוסלבית „טאניוג". ארסוקוביץ' מת בעיר זאגרב. הוא נרין למות בבית־משפט בזאגרב, בסמי הנוכה הנאצית קרואטיה. ביצוע גזרי־דין המות נידחה בשל מצב בריאותו הקשה.

שוב הצעה במועצת הבטחון לנסיגת צה"ל מלבנון

מרכז חדשות. — תוך התעלמות מהסיכוי לחוסר אמריקני, הציעו אתמול שש מדינות, כי מועצת הבטחון תידרוש שוב את נסיגת כל הכוחות הישראליים מלבנון.

הצעת ההחלטה הוגשה ממועצת הבטחון גם להביע צער עמוק על התנפקות הישראלית האחרונה ונשיגות בתחום לבנון.

הצעה הנושה על־ידי אלג'יריה, ארגנטינה, נפאל, סנגל, יוגוסלביה וזאמביה. בעקבות תלונה שהגישה לבנון ביום ו' שעבר, לפיה ביצעה ישראל תוקפנות בשטרה של התקפות שנעקבו בשבועות האחרונים ברחוב לבנון.

שגריר ישראל בא"ם, בנימין נתניהו, אמר, שישראל היא שהתה צריכה לזגיש תלונה, מכיוון שהיו התקפות חוזרות ונשנות מרחוב לבנון על צמודישראל.

(ע"יר, ע"יא)

שחל: להט הגדים, הגולן כולו שלנו

שר האנרגיה משה שחל אמר אתמול בקרת שמונה כי חלק מהעמדות הזיוניות הכאות לביטול היום בליכוד לא יוכלו להתקבל על ידי כמה מחברי המשרד.

לדוגמא, הביא השר שחל את דבריו של שלמה להט על הגולן ואמר, שהדבר אינו מקובל עליו ועל רבים מחברי המערך. שחל סבור כי יש מבוכה בליכוד שמתבטאת בהבעת עמדות בלתי ברורות בנושאים שונים שעליהם לא שמענו בעבר. „הייתי אומר שיש בליכוד כמה יוסי שרידים, שאפילו יוסי שריד שהיה במערך נראה מתון לעומתם, וזהו דבר שהיה קשה לחשוב עליו בעבר", אמר.

(שניים)

● יולי בן שנתים נורה למות בוודאות אמנו ו־3 אנשים נוספים נהרגו ביום א', שהיה אחד הימים הנורעים ביותר במלחמה של „שודרים נגד שודרים" בערבת הנמר. הנורעים הנו שודרים נגד שודרים, על כך מסרה המשטרה היום.

מסע התרמות במדינות המפרץ למתן סיוע לתושבי השטחים

מאת אורי הורוביץ, כתבנו לענייני המזה"ת, וזאן בהן, כתבנו ביזון

במה מן המדינות הערביות במפרץ הפרסי הבריזון אתמול על מסע תרומות לגיוס כספים למען תושבי השטחים ועל סיוע לתושבים במזון ובתרופות.

מלך סעודיה הורה אתמול למנן קניית מצרכי מזון, שיועבר לאונר"א וסוכנות הסעד והתעסוקה של האו"ם לפליטים הפלשתינים, כדי שתחלק אותם לתושבים.

משרד החשמל והמים כמויות הורה לכל הנערכות לתרום יום־שכר לטובת תושבי השטחים, ומשלמת בוויית החליטה לשלוח לתושבי השטחים מזון ותרופות ב־5 מיליון רולר.

עצרת הזדהות בדמשק

בדמשק הקיימה אתמול עצרת־עם גדולה לאות הזדהות עם תושבי השטחים. בין היתר, נכחו בעצרת מוכר משלבת הבעת, סגן בשיא סוריה ומנהיגים של ארגונים פלשתינים הנתומכים בסוריה.

האופוזיציה רוצה ביתוק

עיתון האופוזיציה המצרי „אל־אלי" קרא בסוף השבוע לאזרחי מצרים לנקוט ביזומה אקטיוויזם נוכח המרחשי בשטחים וללחוץ על ממשלתם לסלק את שגריר ישראל מקאהיר ולהחזיר את שגריר מצרים מתל־אביב, וכן להפסיק את מכירת הנפט לישראל ולסגור את הגבולות בפני תיירים ישראליים.

היום יוכרע איזו ועדה בכנסת תטפל בבדיקת „חוק החזיר"

מאת יצחק שור, כתבנו בכנסת

נורל „חוק החזיר" יוכרע הבוקר בהצבעה שתיערך שיבתה של ועדת הכנסת בדבר השאלה, אם הוא „משיך להידון בוועדת המלכלה, שבראשות שפייזר (מערך), או ויעבר לוועדת המנים, שבראשות שילנסקי (ליכוד).

ביישיבה אתמול התברר, כי החתיקה בוועדת המלכלה אינה מתעשנת משום שתחשיב של הוועדה הזלה כ יידשו פיצויים בסך 400 מיליון שקלים למגדלים. האוצר בודק עתה את הנתונים.

ח"כ חייקה עוזמון תבעה להשאיר את הטיפול בחוק בידי ועדת המלכלה הוועדות משמשות בתי־שבדות לכל הצעות חוק חפרטיות, אלא שהרוחים אינם משלימים עם קבוחת הבעותיהם.

בשל הנוכחות המועדת של המערך בנאמר שמרסם בשבועון היוזני רב התפוצה „טורימה", נאמר, כי יוזן שוקלת הקפאת יחסיה עם ישראל, כולל את הכרתה בה רה"יזרה, נוכח המצב בשטחים. לדברי בעל המאמר, מאיים „אנרוף הבריון" שמפעילה ישראל בשטחים על הקשרים בין שתי המדינות ומעמיד בסימן שאלה את נימול היחסים הדיפלומטיים בינינו.

אינדוניזיה מגנה

אינדוניזיה ניגנה אתמול בחריפות את ישראל על רקע התחזיתיות שהיו במסגר אל־אקצה בירושלים.

יפן קראה אתמול לישראל לגלות התאפקות, כדי שלא יהיו יותר אבידות בנפש.

דרושו אדם
הבקי בכלים חקלאיים:
קטפות, טרקטורים כבדים,
מכבשים וכו'
יתרון ליוצא קיבוץ או קיבוצניק בחופשה
נא להתקשר לטלפון 03-622671
בין חשעות 08.30-15.00
לפנות לאורלי

מבוכה בליכוד מאולמרט

(סוף מעמוד ראשון)

השיב שמיר וזהי אחריותה של ישראל להחזיר את החיים לתיקנם. חילי צה"ל נהנים מאיפוץ. התוצלוך יתקדם אם כל הצדדים ינקטו בכל הדרכים לקירוזו. מצרים יכולה לסייע על ידי תמיכה בעריכת כינוס איזורי כשהתנאים ידדו, מצרים-ישראל ונציגים פלשתינאים.

שמיר מאשים האירופים

אשר לפליטים הערבים, הרי שהעולם הערבי דחק אותם למצב של חוסר תקווה כדי להפיץ דוחות פליטים. הקהיליה האירופית ערמה המלכנוב מערים יכולה לסייע בעד אחוז מן הפליטים. שמיר האשים את הפלשתינאים בנסיון סחיטה, משום שהפר הסכמים כלכליים. שמיר פנה ל„עבודה" וביקש כי תפעל בקרב האגף הסוציאליסטי של הפרלמנט האירופי כי יבטל את המגיבה ביצוא החקלאי ובחקלאי ישראל כתובה על מדיניות ישראל בשטחים. אתמול הודיעה דוברת הבית הלבן שעמר לא יבקר בישראל חודש, נדחה. מדיניות על כך בעמוד 5.

הרצוג: שמיר לא רציני

אליעזר הרצוג (מפ"ם) אמר שהרביזרוים של שמיר על מהלך מרינו נוסף איננו רצינו, משום שלא בצמוד מהלך מרינו כלשהו עד לכינון מסשלה חדישה. השאלה האמיתית היא מה תוחיה מדיניות הפיוס שתנהל הממשלה בתקופת הביניים, שתימשך שנה-שנתיים, עד לפתיחות מו"מ מדיני. פיוס משמעותו, הוא חופש התארגנות פוליטי, בחירה ראשי ערים, חופש שיווק התוצרת בישראל וחופש ייצוא של תוצרת לחרל. מי שרוצה לפתוח בעיה עם אייזק, אמר הרצוג, שיבוא שיבוא להבין גם את מניעי הצד שכנגד.

המימסר מקבל דעות חשמאל

יוסי שריד (ר"צ) אמר כי הכסמי קפסרייוויר מתו. אפגון לין (מערך) ריבר בנבות הקפאון המדיני, שכח ויים (מערך) שאל את שמיר: „מה עובר עליך בלילותיך אחר שהתנסית בחוויות של מעצר ועצור, האם עולה על דעתך שאפשר למנוע מנגמות אלה אצל אחרים?" בן-אליעזר (ליכוד) הוחיר כי דעות שהיו נחלת השמאל הופכות עתה לנחלת המסמר.

אולמרט: אוטונומיה חד-צדדית

א. אולמרט (ליכוד) האשים את משרד החוץ במחדלי הסברה. לדבריו, אם לא יתיזבר אפשרות של מו"מ עם גוף מייצג של הנושבים בשטחים, תמשיך ישראל לאמצם את מעורבותה באוזרה חד-צדדי, בניתוב ערים בשטחים. עד כדי יצאת המיבחל האזרחי ופריסת כוחות צה"ל בנקודות אסטרטגיות.

בדעון גדות ורוד מגן מתוח ביקורת על חברים לסיעה. א. אולמרט ואילו רן כהן מר"צ ביריר אותו על אומץ לבו.

פרס: יש להקדים

(סוף מעמוד ראשון)

מודיר עם הנושאים הקשים ותקומדים בפגיעה — אמר פרס.

שמעון פרס שוחחו ארז אתמול בקיבוץ אתא וקיבל בת אורחות כבוד, אמר בשיחה עם כתבנו כי כדי לחיוזם את הבעיה יש כתבנו בי כדי הקדמתם, אחרת הכלכמה בין הבעיה לבין הפתרון תגדל. הכלכמה בין הליכוד לבין המערך, הוא אחיזתי.

מבקרי סיעת הליכוד הוטיפו מצא הנאשים. אבל אחרים בדקו בתחרנות, שעה שהוא מבקש להוסיף את הממשלה ולהחליף רוב לטמן הקיומה הבחירה. על כך חשיב רפי ארד, כי הוא צריך להחליט אם הוא בעד קמאן מרינו או בעד חידוש יוזמת השלום.

דיון במערך

בשבוע הבא תדון וחקבע סיעת המערך אם עמדתה ביחס לחצרת ונוק פרסית של חיים רמון בנוסח פיוור הכנסת והקדמת הבחירות.

מאחרוני חקלעים נמשכים נישושי המערך בדבר עמדת הסיעה גם ביחס להפרדת הבחירות לרשויות ולכנסת. המערך תומך בהוקדמת הבחירות לכנסת ובהפרדתן מן הבחירות לרשויות. עמדת הליכוד משוכה.

„על גולית לחתכופף" קצת

מגזין התנועה הקיבוצית בישראל שייך עכשיו לפרס ורוזיה שוו היתה הפעם הכנסתה שלו בזעדת המעקב. שינוי ברכה מיוחדת לאפיסוד שנינה את בנים בכוחות של כוחות משמרה למסגר אל-עקבה.

שייך דרוש שקתשקל את שלמונות-יהוגנ, ישראל לבדיות הקדוע ואז הזרה הבלים לאחר ומילים לירות ברובה ה„טופר", ומזיל פגע באחר המפגיגים ברגל. ומתפגנה מזרח", הכבוי, בעת מצפיים הכוחות בדרום. „טופר" ואתמול נמסרו לקיבוץ 20 רוגים נוסמים.

בחוות צה"ל בשטחים מרבים להשתמש באולמות נגד מוריים ומפגינים, ואת באלמרסיבה לפתיחת באש. הכוחות מעולים ב„אנרוטי כלוי", ומגיעים בכוחות מתוגברים למוקד התפרעות ומפעילים עליו באלימות תוך שמוש באלות.

„חברי לנו שוחלילת ילדים מול הפגנת אלימה אינו כוח יעיל. בעת שהוחים 20 חיילים, ויחיד המסתערים בבדוחי גומי, נמצרים מפגנים ומכים אותם. השימוש בכלח נותן לחיילים בסתון עצמי, ללא זה וללא שמוש בנשק אנו מעמידים את צה"ל בסתיתות" אמר הגדת הצבאי הבכיר.

„על מי הוראות אלוי פיקוד המרכז אין מתייחסים עוד אל מידי בקבוקי תבערה כאל מידיי ירמתים, כפי שהיה בעבר. מעדות האלוף שוכעת כי דין משליכי בקבוקים כדין מידיי אבנים, ואת מדי לצמצם את השימוש בכלי הנשק כמולך המבצע הארוכן עצרו כוחות צה"ל בעפרים וחלק בעשרה-רוגים לאחר שאותו „מפגיע" אותם ברגלים על ידי מכות בזמן תפיסתם. הכוחה אם שיחזור לאמרם מתצם מתצם עם שקיך בדרך לאזורים" מסיר משקר כוחות צה"ל בשטח.

(כתבת פלאח — עמוד 8)

ראשי הציבור הערבי בישראל יוזמים מבצע גיוס תרומות למחנות הפליטים

מאת קאסם זייד
כתב „על המשמר"

„רעות המעקב הערבית העי לזיבוחיי, החלימה לקרוא לציבור הערבי ולהיחיד לתרום בסמים.

הודעה אינגה את הצעתו של מ"כ תופיק זייד „לנפוץ בקיום סביתה כללית". נוסף בבגוד הערבי אם לא תופסק מדיניות היד הקשה בשטחים. הצעתו של מ"כ מתוקה מיעדי להכריז על שביתה כללית במגזר הערבי --- נדחתה.

יו"ר הודעה אביהים נימר מוסיפן אמר שחובתו של העולם הערבי היתה לקיים את הסביתה עוד לפני „יום השלום", כך שאתנו לא נקבל תכתיבים ממנו. אנו מכלכלים חיים, אמר.

יערת המעקב דחתה גם הצעה להניע דגלים שחורים מעל לבנייני המועצות המקומיות הערביות ובתי הספר כאות אבל על קרבנות מאורעות הדמים בשטחים.

עור וחולכ שלא לשלם לעובדי המועצות הערביות ומורי בתי הספר התיכוניים שכר, בעבור השביתה ביום השלום ולתרום כספים אלו לתושבי מחנות הפליטים.

תפנית חיובית

מ"כ תופיק זייד שמחה ביקורת קשה על המשך מדיניות היד הקשה ציין לשבח את התפנית החיובית בשטחים, כגיית בעדה.

הכינוס מחאה וחה מתנגל לחמשנים בתנאי שהיא לא תגיע למעשים אלימים. חשר חסכיר שחוא אומר גם ליחודים חרוגלים בטרנספר וגם לערבים מרוגלים בדרך האלימות שעיניהם תולמים, ושל שלם חמדיים לראות בדרישות חנות יסוד.

דברי מזון, הלבשה וחרוזות, לחרשבי מחנות הפליטים

בריצועת עזה והגדה המערבית.

הודעה שהתבטה אחמד בשמרעם, החליטה לחקים מטה מרכזי שיהיה אחראי לארגון מבצע התרמה, נוסף למטות מקומיים שיוקמו בכל הישובים הערביים.

המטה המרכזי יבוא בדברים עם נציגי המשלה לתמנות. חברי המטה יבקרו במחנות הפליטים, כדי לחאם עם נציגיהם את דרך העברת התרומות וחלוקתם.

כן החלט לקיים ביום שבת הנגנה המונית בנצרת במחאה על המשך שביטת הדמים וחיד הקשה בשטחים. כן החלט לשגר משלחת להתגנת „שלום עכשיו" בשכן.

הודעה דוחשת לבטל את ההחלטה לגרש ארבעה תושבים מעזה ולהחזיר את הגמורשים מעדי הגדה המערבית. הודעה תובעת לשחרר את כל עצורי „יום השלום" שהועמדו לדין עד תום התחליכים המשפטיים.

באמצעי התקשורת הישראליים המקריישים מאמרים רבים לנעני מדיניות היד הקשה בשטחים, ההתרגשה לפתרון בעיית המסמך בדרכי שלום. ייד, כיון שם אם כוחות הקדומה היהודיים הבינו הערכה למאמציתם לסיים את הכיבוש.

עינויים וריכוי

כן דחה זייד את מסע הזאשים על האזרחים הערבים ואמר שהיו כנראה השפה היחידה בלקיסקו של שרי המשטרה.

ח"כ עבד אל-ראזק דגאשה סיפר שהשלכוגות משתמשים בשיטת עינוי וריכוי גופניים ונפשיים קשים נגד העצורים מן הישובים. דגאשה סיפר שהעצורים עושים את צרכיהם בתוך חדרי המעבר בתנאים תת אנושיים. דגאשה כמו שאר חברי הוועדה גינה בחריפות את כינוסו של כוחות המשטרה לדחות מסע אל-אקצה. הוא דואה בכך „ניסיון חמורה ופגיעה בקדושת המקום".

דגאשה שיבח את מתח הקידמה לדחות את מסע הזעזוים בטמלה ובעבודה ומן שלמה להם ומעיר מהלוחה.

המורדים בארגנטינה נכנעו לכוחות הממשלה ללא תנאי לאחר קרבות

מנהיג המרד: מנחיר בפני העיתונאים שלשום, „לא מיכנע" (צילום: אי.פי.)

בואנוס איירס. — מנחיר דה מורדים הצבאיים, הקולונל לשקבר אלדו ריקו, נכנע אמש לכוחות הממשלה שהקיפו אותו בעיר מרגנה קאמרוס שבמפרץ ארגנטינה — ממרה מבנות הדיעות הארגנטינית הרשמית, שהפתמבה על דיבור צבאי.

הודעה של הצבא נמסר כי לפני כניעת ריקו, הוא חילופי הפגזות מחוחים ויריי נשק קל, בין כוחות הממשלה לבין כוחות המורדים מקרבת מקום של ריקו.

הממשלה החזה אחמאל את הנעמו הדמוקרטי של הקולונל דיקו להכנע תוך שש שעות.

הפיכה בצבא ארגנטינה התחילה בחודש מרץ, ונמשכה עד אמצע אפריל. מרד זה הוכנע בעזרת כוחות הצבא ונמשך שבוע. אילו לא הזה הפרלמנט מאשר, היה צורך לשאת ולתת מורש על כל ההסכמים, תחליך שעלול להימשך שנים.

לטרות ניצחון קטסי זה, תוגמר משלחת הכנסת לפני שאלות קשות, כאשר תשתתף היום בדיון על „הדר שיח הישראלי", בהודעה המטפלת מדיניות שמוזר לשוק החליטה רשמית לדחות את ההצבעה. מבינו שהפרוטוקולים לא תורגמו, כדרישת הקנון, לתשע השפות הרשמיות של הקהיליה. לשכת הפרלמנט האירופי, בראשות לורד פלום הבריטי, המליצה על הדחיה, והוועדה לקשרי כלכלה וחצוניים, שבה 24 חברים, אישרה החלטה זו. יו"ר הוועדה, ראן מאלה מצרפת, תמך בהחלטת הלשכה.

דיפלומטים ישראליים בשטראסבורג נאבקי קשה כדי להשיג את דחיית ההצבעה. הם הודיעו לעשרים כלכליים עם שטראסבורג — הפרלמנט האירופי החליט אתמול לדחות את הדיון ואת ההצבעה על אפרתה ההסכמים הכלכליים והפיננסיים החדשים בין ישראל לשוק המשותף האירופי.

הצבעה נדחתה

סבניים", אך נמסר, כי הרבר נעשה אחר תקופה של לחצים ישראליים ומרצים לדחות את ההצבעה למדוע מנאים יותר, שכן אי-אשרור ההסכם הזה מגיע קשה ביותר לחברי הכנסת בשוק-אירופה.

הודעה לעשרים כלכליים עם שטראסבורג, שהוחאשנו בדיגול לטובת ישראל, נתלו אתמול בדמשק – מטרה שכונות הידיעות חסודיות „שאנא". מואד עלי חסן, בן 35, שנוצאו מלאסקיות, בצמון חמדינה, מוחמד שאלם יחיא אחדי, בן 41, מדמשק וערנאן מוסטפה מחסון, בן 53, מטלאמנייה, „הוו מרגלים, שעמדו עצמם לאויב וחציני חמורת קוטני דולרים," נאמר בחודעה. (עיינ, צילום: אי.פי.)

שלושה נתלו בדמשק כמרגלים למען ישראל

צבא הפיליפינים כיתר את הבירה להבטחת הבחירות

מאנילה. — צבא הפיליפינים כיתר אתמול את מאנילה בחיילים ושריונים בגלל שמועות שכ-3,000 חיילים, מגאנגי הנשיא המודח, פרדיננד מרקוס, עומדים לעלות על הבירה.

דובר הכוחות הצבאיים אמר כי „הצבא מוכן לתתייצב מול כל איום". הצבא, שהוקמר בכוונות עליונה בגלל הבחירות המקומיות, תגבר את כוחותיו.

מיליוני בני-אדם השתתפו אתמול בבחירות המקומיות, השלב האחרון בניסיון להחזרת הדמוקרטיה לאיי הפיליפינים.

מספר קורבנות מסע הבחירות כבר הגיע ל-90, לאחר שמועמד לתפקיד מושל מחוז נורה לומות בעצרת עם. (עיינ' ע"מ)

אנטי-נחירון

בלגראד. — כימאי יוגוסלאבי, שפאבר את הישראבו מסטטיסטיקות שלפיהן נוחר כל מבוגר שני בעולם בקביעות, פיתח תרופה נגד נחירות הוא מתכוון לשווקה באמריקה — מסר אתמול העתון „ראשונית" בזאגרב.

התרופה, שרשמה כמסגנו בשם „בוקסלים", מבוססת על 12 רכיבים טבעיים ואין לה תופעות-לוואי, לדברי ממציאה, ד"ר מראנוביץ קיפיו.

„הוא מבוסס על הנחה, כי אדם בריא נוחר משום שקרוטיות הרירית באף הנגרן מתיבשות, כתוצאה מנשימה דרך הפה", אמר קיפיו.

הוא אייר, כי ניסה את התרופה ב-1,000 נוחרים במשך 70 יום, ו-580 מהם חילו לחלוטין מנחירה. רק אצל מעטים לא היו סימני שיפור. (עיינ')

שוחד, זיופים והצבעות כפולות בבחירות בהאיטי

פורטו-פרינס. — למעלה מתשעים אחוז מהמצביעים הרשומים בהאיטי הוחיימו את הבחירות לנשיאות לפי קריאת הטופרוביה — אמרו אתמול רשלומטים ומשקיפים, שאף ויוחו על זיופים נרחבים בקלפיות.

הבחירות שנודו בעקבות גל אלימות במערך הקודם, בבמבבה, אורגנו על-ידי הכוח הצבאיה הטלטת בהאיטי, לכאורה כדי לבחור בנשיא אזרח. אך לדעת משקיפים בלתי חלויים, אין לבטות את מה שהתרחש בהאיטי בחירה. רשלומט מערבי נכיר אמרו, „המנו כאי-סדרים רבים. אנשים הצביעו בקלפי אחת ולאחר מכן הלכו להצביע בקלפי שנייה. אין אלה בחירות כפי שאנו רגילים לחן בטרבה".

עדי ראיה ויחוד על זיופים שאורגנו על-ידי עזריהם של שני המועמדים הראשיים, לסלי מאגיאנס ז'דראר פיליפ-אוגוסט, שאף חילקו דפי שוחד. (עיינ, ע"מ)

המשמר

שנה 40 מס' 8000 | יום ראשון 18.1.1988 | 8 עמודים | מחיר 1.50 שקל

הפרלמנט האירופי דחה ההצבעה על ההסכמים החדשים עם ישראל

הדחייה היא לטובת ישראל, שמצבה באירופה אינו נוח בגלל אירועי השטחים

שטראסבורג. — הפרלמנט האירופי החליט אתמול לדחות את הדיון ואת ההצבעה על אשרור ההסכמים הכלכליים והפיננסיים החדשים בין ישראל לשוק המשותף האירופי.

הצבעה נדחתה

הצבעה נדחתה. „מטעמים טכניים", אך נמסר, כי הרבר נעשה אחר תקופה של לחצים ישראליים ומרצים לדחות את ההצבעה למדוע מנאים יותר, שכן אי-אשרור ההסכם הזה מגיע קשה ביותר לחברי הכנסת בשוק-אירופה.

הודעה לעשרים כלכליים עם מדיניות הדחה הקשה בשטחים, ההתרגשה לפתרון בעיית המסמך בדרכי שלום. ייד, כיון שם אם כוחות הקדומה היהודיים הבינו הערכה למאמציתם לסיים את הכיבוש.

עינויים וריכוי

כן דחה זייד את מסע האשמים על האזרחים הערבים ואמר שהיו כנראה השפה היחידה בלקיסקו של שרי המשטרה.

ח"כ עבד אל-ראזק דגאשה סיפר שהשלכוגות משתמשים בשיטת עינוי וריכוי גופניים ונפשיים קשים נגד העצורים מן הישובים. דגאשה סיפר שהעצורים עושים את צרכיהם בתוך חדרי המעבר בתנאים תת אנושיים. דגאשה כמו שאר חברי הוועדה גינה בחריפות את כינוסו של כוחות המשטרה לדחות מסע אל-אקצה. הוא דואה בכך „ניסיון חמורה ופגיעה בקדושת המקום".

דגאשה שיבח את מתח הקידמה לדחות את מסע הזעזוים בטמלה ובעבודה ומן שלמה להם ומעיר מהלוחה.

140 אלף ק"ג בשר בסיאול

13 אלף חפוטרוטאים וחי" מלוים יוזקקו בעת ה-מוקתים האולימפיים בחודש ספטמבר בסיאול ל-140 ק"ג בשר, 36 אלף ק"ג דגים ו-177 אלף ק"ג פירות ירקים.

265 מדינות שיתוגנו ב-מחקים האולימפיים בסיאול מספר המחוות שוא לעומת לוס-אנג'לס, לפני ארבע שנים, אך המתחנו 140 מדינות. המפגן שיגל חלק כל חגוש ח" מחוחי ורק שתי מדינות – שטח הצפון-קוריאני – יחרימו המשחקים.

המפגנים ל-6000 כתבים זרים שיסקרו את המשחקים.

מבקר המחוז הצפוני: לא קיימת נטייה להחריף התסיסה במגזר הערבי

מאת קובי מנדל
כתב „על המשמר"

„ביום ישנם ניצנים של בודדים ומרוצי גדר מקרב המיגזר הערבי בצפון, המנסים לגרום להחרות הסדר, אולם לא ניתן לאמר שקיימת נטייה להחרפת המרות הסדר במגזר הערבי", דברים אלה אמר אתמול מפקד המחוז הצפוני של המשטרה ניצב שלמה חרוון, במסיבת עיתונאים בחיפה.

לדבריו, המחוז הצפוני של המשטרה כבר חוניק את הלקחים מאירועי „יום השלום" בחודש דצמבר.

„אנו מארגנים עתה לטפל ביעילות בהפרות הסדר, אם תהיינה, בין תשאר באמצעות עתרות של שוטרים שיישלח למחוז במקרה ויהיה בכך צורך, אולם איני סבור שישנו חשש לחלקתות כללית של המיגזר הערבי ממחוז הצפוני".

ניצב חרון ציין, כי המשטרה תגיש בין 60-50 כתבי אישום נגד מפרי הסדר בחודש הבא. בנוגע לנוגעת הבאום אל סאהם, וכי כיום נותרו מעצר עד תום ההליכים בין 15-20 מכלל כמאה שנעצרו.

דיווחון מלבנון

בהתייחסו להבדרות הסמים מגבול לבנון לישראל, גילה מפקד המחוז הצפוני של המשטרה, כי בשנתיים האחרונות מתמנות נטייה חדשה לחחדרת הרואין מלבנון והצפוני נוסף לחבדרות הקיים. כדי להלחם בתופעה זו מועלת במרחב הגליל יחידה מיוחדת שתפקידה לתפוס את המבריחים, ולכלום כך את הקיים. בשנה האחרונה נתפס בגבול הצפון מספר קילוגרמים של הרואין שמקורם בלבנון. בין המבריחים, נוסף לתושבי הזם לבנון הזו גם ישראלים. יחידה הטסקת במניעת חבדרות מהזם מעדי הסדר באיזור „יום השלום" בקעת הבאום אל סאהם, וכי כיום נותרו מעצר עד תום ההליכים בין 15-20 מכלל כמאה שנעצרו.

הרואין מלבנון

בהתייחסו לחבדרות הסמים מגבול לבנון לישראל, גילה מפקד המחוז הצפוני של המשטרה, כי בשנתיים האחרונות מתמנות נטייה חדשה לחחדרת הרואין מלבנון והצפוני נוסף לחבדרות הקיים. כדי להלחם בתופעה זו מועלת במרחב הגליל יחידה מיוחדת שתפקידה לתפוס את המבריחים, ולכלום כך את הקיים. בשנה האחרונה נתפס בגבול הצפון מספר קילוגרמים של הרואין שמקורם בלבנון. בין המבריחים, נוסף לתושבי הזם לבנון הזו גם ישראלים. יחידה הטסקת במניעת חבדרות מהזם מעדי הסדר באיזור „יום השלום" בקעת הבאום אל סאהם, וכי כיום נותרו מעצר עד תום ההליכים בין 15-20 מכלל כמאה שנעצרו.

כיצד נסביר לתלמידים את המתרחש בשטחים — שאלו את נבון בבקה אל גרבייה

מאת קאסם זייד ועתיים

שר החינוך והתרבות יצחק נבון, הודיע אתמול כי מערכי חקליים לחביר רשמית במסלולה לעיסוד דה ואיסלם, שתוקם במסגר של „כת הדרוזיים בבקה אל גרבייה. חשר חוריע הינעוך ציין, כי תחיה זו הסיכללה ואיסלמית ראשונה שתוקם מגגוך חעבר בישראל מאז חקמת חמרוכה. הסיכללה תיפתח בשנת לחיכמרים הבאה. הוחעבר על חשר נתקבלה בהתרגשות רבה על-ידי נבבדי ואזרחי בקה אל גרבייה שציינו שעיר חיום נאלצו בני דת האיסלם, חישראלים שביקשו ללמוד בצורה סבוחרת את דתם — לנסוע ללמוד במסלולות חקיימות בגבר.

לבנים

בשיחה שהתקיימה בין מנהגים מבקה אל גרבייה לבין חשר עמדו המנהגים על לבטיחם בחסברת המאורעות האזרחים בשטחים. המורים הבבדים ביקשו מחשר נבון לחנוחם כיצד להסביר את המאורעות בשטחים לחלמידיחם. חשר נבון חורה שאבן ווחי שאלה קשה וגילה כדבריו שחוגבו הבנה לרגזם של חשחיים הערבים ולחזרחות עם אחיחם בשטחים.

חשר נבון המחיר שמשרחו אינו מתנגד לחיגוך קליטי ישיש לחסכיר אם חדיע לארגיעם בשטחים, חוא הבטיח שיעבור מעדיו לא „יצגור" אם דברי חמנהגים בתנאי שהם יחמנגים בגבר לעיבים חרגנלים בדרך האלימות שעיניהם תולמים, ושל שלם חגדיים לראות בדרישים חנות יסוד.

נבון בביקורו במגמת חלימוד. הראשונה לעיגוך מחנוכי במחשב – במגזר הערבי בבית"ס המקיף בבקה אל גרבייה (וצבלום: יוחנן סלינגר)

מאיר ואנונו: אאלץ לבקש מקלט מדיני בעוד חודש

מאת עלי בחן,
כתב „על המשמר" בדנמרק

קופנהגן. — מאיר ואנונו, אחיו של מרדכי, קיבל ליידי בשקט אבוע אך רב משתתפים חוגרם בסך 100 אלף כתר (15-18 אלף דולאר) שהוענק על-ידי קרן חשלום חיגרית בבית-חסקר שבגמל. חשר ואנונו בקשמנגן, ניתנה לו בשבוע שעבר, יומנת חקרן, בין המשתתפים בכנס הזה גם חברי פרלמנט. מאיר ואנונו הוגה בשם אחיו לקרן, על חחלטתו וציין שעל חשיבוש בכסף לקראת הנאות בדנמרק, כדי לחמנע מחגלות אלימות אפשרית בין חמנהגים לבין אלה אלה מחרחרים שתוקרש לנשאים. אלי ויזל תיאר את תכלית הכינוס בסיון „לעורר מצפון". דוב שעגנו לחמנה הם מרעיים יהודיים מארצות-הברית ומאירופה. רק שלושה חתני חטרס לסרחת בגו מתרים את הכנס, משום שאזרנו על-ידי ויזל, חתומה בעיניו לקרוני. גם מנחם בגין, חזמנו, אך שלח מכתב הנבצלות, כי בגבר בראשונו אינו מאפשר לו לחשתתף. הגר קיסינגר חילדי בראנדס חיתיחסו לנצב חפוליטי, אחרים יקיישו ודבאות לחתיקה, מרע, שכנלוגיים חבריחי חאדם.

בשעה שיוזל מופיע בכינוס לה כמנחנו יהודי אנושי, חוא מחוקף בעיתונים על סירחון לגנוח. את דיבורי הגרי חפליחיני בשטחים. ויזל חיגה את מחלחיני בכנס. אינני יודע אם אמר אמר אמר

על היום

19.1.88

תרמיל של תרבות

הלילה ינחת בישראל המורה לעברית יוסף ביגון, אסיר ציון ש."בילה" 17 שנים מחייו בכלא הסובייטי ■ הגעתו ארצה פירושה ניצחון הרוח על הזזומר, דברי עמיתיו

ביגון בתנועת ניצחון – מאבק עיקש ועיקבי

מאת יוסף גלילי

יוסף ביגון, שיבנת הלילה בישראל, הוא מאחרוני אסירי־ציון שהגיעו לארץ בעת האחרונה. אולם הוא מחלוצי התחיה ההודית בבריה"מ בשנות השישים. ביגון זכה לתואר זה, באשר הניף את דגל העברית, תרבותה ומורשתה בריש גלי אל מול יתר ההתנכרות של שלטונות בריה"מ לשאיפות ההודים למולדת ותרבות משלהם.

ילדותו של ביגון היתה רוחקה מהיהדות ומהעברית, אף שסבו היה סופר ס"ם. אביו ויסל, שהיה פועל פשוט, נהרג במלחמת העולם השניה, בעת הפצצת האוויר על מוסקווה. ביגון גדל הרחק מהמסורת היהודית, את הפעילות הציונית למען עלייה חלל ערב מלחמת ששת־הימים, מספר פרופסור בנימין פירן, מאוניברסיטת תל־אביב, שפיתח עימו פעולה עד 1977, כיון שבמרץ 1977 נאסר.

יוסף ביגון נהל מאבק עיקש ועיקבי למתן מעמד חוקי להוראות העברית בבריה"מ. בשל כך נידוף קבוצת עלייתו אנשי הק.ג.ב. הוא הושמץ בעיתונות המקומית הצהב בטלוויזיה ברחבי המדינה בהיותו "הציונות". מטרתו העיקרית, מוסיף פרופסור פירן, היתה להסיר תוסר הסברה בין יהודים ההרחים מציונות, להעמיק את התודעה היהודית כתנאי הכרחי, בכוונה ארוך, כמוטיוציה לעלייה והמשך הקיום היהודי בבריה"מ שמשמעו: תרבות, היסטוריה, מורשת ושפה עברית. במטרה שניה הציב לעצמו ביגון השגת נושפקה רשמית, ליגיטימציה לתרבות עברית בבריה"מ. הוא חזר וטען, כי בתוך הסובייטי אין אפליה נגד יהודים אלא בעיה כלשהי. התרבות היהודית היא היחידה שהיגה בגיבור לתוך.

יוסף ביגון, לדברי פרופסור פירן, תמיד סחב על גבו תרמיל גדוש חומר על תרבות העברית. הוא מצא דרכים לשכפל חומר הסברה אותו הפיץ בין תמיד ואחרים. ביגון ביקש ונאבק לקבל רישיון כמורה פרטי לעברית. בסופו של דבר האשימהו בפרזיטיזם, אף על פי שראה לשלם מיסים כמורה בהתאם לחוק. מאז החלו הדרישות נגדו. ביגון נעצר ונשפט שלוש פעמים. בפי הכל „בילה" 17 שנה במחנות עבודה ובכלא צ"סוסוביל, הנדוש לעימצה. בכל השנים הללו לא נשבר. הוא איתן ברוחו ועמד על שלו בין כותלי הכלא.

סרב בזעם

ב־1981 באו אליו אנשי הק.ג.ב. והציעו לו „לשכחת להודיך פרופיל והתפסיק את פעולותו". אך לא איש ביגון יכנע. אומר פרופסור פירן ומוסיף — מייר חזר „לסודיו" ובפעילות אינטנסיבית. גרולתו בעמידתו האיתנה במשפטים, במתנה ובכלא כנגד השלטונות שרצו בהשמדת הזהות של השפה היהודי, במשפט השלישי הציעו לביגון עיסקה: „תסכים להתנצלות סובה ובמקום 12 שנה שלוש שנים". ביגון סרב ובזעם, לא רצה לשקוע.

הפרקליט שלו מטעם השלטונות נאלץ לנטוש אותו ומנע, בכלא ציסוסוסל שפה ותרבות כלשהי. התרבות היהודית היא היחידה שהיגה בגיבור לתוך.

סחב על גבו תרמיל גדוש חומר על תרבות העברית. הוא מצא דרכים לשכפל חומר הסברה אותו הפיץ בין תמיד ואחרים. ביגון ביקש לקבל רישיון כמורה פרטי לעברית. בסופו של דבר האשימהו בפרזיטיזם, אף על פי שראה לשלם מיסים כמורה בהתאם לחוק. מאז החלו הדרישות נגדו. ביגון נעצר ונשפט שלוש פעמים. בפי הכל „בילה" 17 שנה במחנות עבודה ובכלא צ"סוסוביל, הנדוש לעימצה. בכל השנים הללו לא נשבר. הוא איתן ברוחו ועמד על שלו בין כותלי הכלא.

סרב בזעם

ב־1981 באו אליו אנשי הק.ג.ב. והציעו לו „לשכחת להודיך פרופיל והתפסיק את פעולותו". אך לא איש ביגון יכנע. אומר פרופסור פירן ומוסיף — מייר חזר „לסודיו" ובפעילות אינטנסיבית. גרולתו בעמידתו האיתנה במשפטים, במתנה ובכלא כנגד השלטונות שרצו בהשמדת הזהות של השפה היהודי. במשפט השלישי הציעו לביגון

(סוף בעמוד 10)

פרס נובל לשלום — ואין שלום

דיוני השלום במרכז אמריקה יגעים. למרות זכייתו של נשיא קוסטה־ריקה בפרס נובל לשלום על תוכניתו להפסקת הקרבות, הם נמשכים. הוויכוחים בין הסנדיניסטים והקונטראס, בינתיים, מתבססים על מקום המפגש למשא ומתן

מאת יהודה צור

הרדשיים לאחר שנשיא קוסטה־ריקה, אריאס, קיבל פרס נובל לשלום, על תוכניתו שנערה לשים קץ למלחמה במרכז אמריקה, הקרבות עדיין נמשכים והשלום המיוחל רחוק מלהתגשם, כמו בעבר.

ב־7 באוגוסט חתכנסו חמשת הנשיאים של מרכז אמריקה: נשיאי ניקראגוה, הונדורס, גוואטמאלה, אלסלוודור וקוסטה־ריקה באזור מחבורים בגוואטמאלה, שם קיבלו הנדרים את תוכניתו של נשיא קוסטה־ריקה הצעיר, אשר החל לכהן בתפקידו שנה קודם לכן, להשכנת שלום במרכז אמריקה. איזור שרוי במלחמה אזרחים במרוה זו או אחרת במשך עשרים השנים האחרונות, מלחמה זו עלתה למדינות האיזור כרבע מיליון הרוגים, מאות אלפי עקורים ונדרדים וכן נזקים של מיליארדים רבים של דולרים. על־פי התוכנית, הפסקת אש כללית היתה אמורה לחול על כל אזוריי המלחמה בבריה"ם בשנות שמונה חודשים. בינתיים, אולם הוא מחזיקי כל הצדדים בבריה"ם מסרבים להכנס לבריה"ם מזוהן, לדבריו ממשלות מעבר, לפחות באל־סלוודור וניקראגוה, שיאפשרו כיון משפרים המקרקע לקץ הקרבות. תחבירי שלמרות המאמצים חרבים שרשקיעו על־ידי אריאס, ביחסי הציבור והפרסום הרב שלהם זכה הקרבות בין הקונטראס בגוואטמאלה. ממשלו אל־סלוודור ומקרקע בגוואטמאלה. ממשלו אל־סלוודור ומקרקע בגוואטמאלה. ממשלו אל־סלוודור ומקרקע

יושבים על הגדר

ההתפרעויות האחרונות בשטחים אינן באות לידי ביטוי בהנחיות משרד החינוך למורים. סביר, שהמגזר היהודי זוכה להבהרות – כל מורה – כטוב בעיניו. החינוך במגזר הערבי, כרגיל, מבולבל יותר

משרד החינוך והתרבות אמור להוציא היום ר"ע ועדת ההיגוי והתרבות ל"כ תלמידים. ואולם צמרת המשרד, נבון לראשית שבוע זה, ממלאת מה מים נרגה „מלחמות האבגים" המתנהלות זה השדות השני בגדת המערבי ובעזה, ומסעירה את המדינה ואת האיזור.

אפשר להבין את הקושי הניצב בפני מערכת החינוך, אך לא לחשלים עימו. הפר יצחק נבון הוא אחד האישים בהיר הדרך בממשלה ובמפלגתו, ואין לטעות ברצונו העז לפרוץ את המבוי המדיני המתום לעבר מו"מ מדיני. אבל שר החינוך וחבריו למפלגה ירושים בממשלת השיתוף הלאומי. ממשלה זו מקיימת לציבור המתנכים בארץ מסר של „אחרות ישראל", וקונסנזוס של „שב ואל תעשה". מסר זה יוצר התעלמות מן השאלה המרכזית הניצבת עתה בפני המגמכים — יהודים וערבים כיצד תמודדו כביתתם עם יחסי הזרים וערבים.

מס שפתיים

בצער קובע ח"כ נחמן רן, כי דברים אלה של מנכ"ל מהווים מס שפתיים בלבד. מורים במגזר הערבי אינם מעזים לפתוח את הפה, כל אימת שמרובר בסכסוך הישראלי-ערבי, משום שרבריהם עלולים להביא עליהם פיטורין. לא חשוב מה הם אומרים לתלמידיהם. עצם הזיהות לוגשא נתפסת בידי השלטונות כתמיכה באש"ף. תלמידים ומורים קובלים על קיפחון במערכת החינוך. תנאי הלימוד שלהם גרועים ביחס לבני גילם היהודיים. חסרות תכניות וספרי לימוד.

והעיקר לא לפחד בכלל

מנהל חטיבת הביניים בטירה, ר. עדאקי, כיצר יילמד אחרי מלחמת השחרור, אין יום הזיכרון לשואה ולגבורה אז את יום הזיכרון לחללי צה"ל. את דבריו מבסס נחמן רן על שיחות ופגישות עם מורים ערביים. האם יכול מתנך ערבי לחציג את מלחמת 1948 כמלחמת יהודים וערבים כיצר עליו לחתייחס לקבוצת ישראל כמיגאנו של העם היהודי כולו, שעה שאין היא מבטיחה שוויון וכזיות לערבי ישראל, כפי שהם תופסים אותה

יומן מלחמה

מנהל האגף לחינוך לערבים, עלי חיידר מכנה חברתו הכנסת אם ריעוד בראש המתנכים הערביים: בכלתמת יום הזיכרון לעובדי האגף הקודם, עמנואל קופלניק, סנגר ראו, חיידר, מילא את מקומו והזהיר לעובדי האגף לתרגם לערבים את ואוד המנכ"ל, כיצר להפעיל את תלמידיו כימי הזיכרון, ולשלוח את אחוזר לכל בתי-הספר הערביים בישראל. אבל עובדי האגף לא קיימו את הוראתו הם אמרו לו. איך אתה רוצה שתלמיד ערבי יגחל יומן מלחמות, יכתוב את רשמיו על-פי חוברות, ברור, ויצירו. כמה מפוסים חופלו, כמה מנקים חשמרו וכמה חיילים נהרגו מכל צד?

עלי חיידר כמה את השאלה לרון בלשכת שר החינוך דאז, יגאל אלון. חיידר סיפר לאלון, כי באחת הכיתות מקצו תלמידים כפיים כל אימת שהיתוו חודיע על הפלת מטוס ישראלי בידי המורים. אלון הסכים, שיש להעלות לדיון בכיתות את נושא המלחמה הקונסלייקט, אבל משמרת חדינוך לא הקציב שעות לחינוך חברתי. „לחשתיות את הזיכרון לשואה ולגבורה". רק לפני שנים מעטות הוחל המשרד להקציב שעות לחינוך חברתי, ואף העמיד מפקח שיצחה את המורים כיצר יש לעשות שימוש בעולי בשעות אלה.

בפגישה שערכה בין תלמידים ערביים בגליל לבני גילם בסביבה שאלו היהודים, למה מסכימים מעמיתים לאמנה המלאתי" זאיר, שאחר מסעיפיה קורא להשמיד ישראל.

תלמידים מציגים שאלות שלמורים אין עליהן תשובות

מי שחעלה את הנושא על סדר היום הציבורי היה ד"ר רעדת ההיגוי והתרבות ד"כ נחמן רן. בחודש האחרון קיימה הוועדה, שלוש ישיבות שבהן נדונה הסוגיה הקשה. בהשתתפות נחנכים יהודים וערבים, ומפקיר האגף לחינוך לערבים במשרד החינוך. מטרת הדיונים היתה להקיץ נדמים ולעודד את המתנכים לתת דעתם לדרכי הדתעמדות עם תרדקיום.

מן הכתובה המרמלית משרד החינוך „מכוסה". עוד בשנת 1.5.1983 פרסם המנכ"ל דאז, אליעזר שמואלי, חוזר בו הוא קורא למורים הערביים „לגלות דאגה לאחוזר, ושימנא עוד בנושאו לחנך את תלמידיו לנאמנות פעולה למדינת ישראל ולערכיה הדמוקרטיים. אם יש בקיום, הבריאות, היקרות, רגשות קיפוח, יש לדון בהם בגלוי, באורח ענייני, ובישוב אינטלקטואלי, על בסיס הנאמנות למדינה והרגשת השייכות לה". משרד החינוך, הכשיח המנכ"ל, מכבר את המורים ונתן בהם אמון, ולכן הוא מצפה גם מהמורים עם השאלות המסרירות וגם ומיצוגו הערבי בישראל ואת מלמדיהם.

באמנו חזר מנדיר המנכ"ל את מטרות החינוך במגזר הערבי בישראל. אכן מטרות חינוך המלכתי הן: „להשתיות את הזיהוי הערבי על ערכי תרבות ישראל והיסוד המרעי", ורי שמטרת הזיהוי במגזר הערבי הן „להשתיות את הזיהוי על ערכי תרבות הערבית, על האשיפה לשלום בין מדינת ישראל לשכנותיה, על אחבת המולדת המשותפת לכל אזרחי ישראל, על נאמנות למדינה תוך הרגשת הזאיונרסים המשותפים לכל אזרחיה ושיפוח היחוד של ערבי ישראל".

חינוך מעל לכל. נבון וסוויסה. (צילום: שרית עוזיאלי)

שלושת הלאווים

אילו היה נערך סקר מהם הנושאים המסרירים ביותר את תושבי הסכונות בישראל היה מגיע למקום הראשון, ללא תחרות כמרת, תתום החינוך. זו המסקנה העיקרית שיכול להגיע אליה כל מי המסילה ושר החינוך והנרכות מר יצחק נבון לא הסתיע מעובדה זו כאשר בא חשבון לוחאה במעיריו הנועה „הנוהלים", בראשות ימין מרוסה, בסכונות הקסמנים בירושלים. כמי שכנסי מרי הוכנוכת בשכונות, לא יחל כל שיני בסדיניות האינטגרציה הבין"עדתית ולא יבוטל חוק החינוך תיכון חינם. „אנו נגענו בממשלה", קרא לעבר השר אחר הפגישה. „טוב עשית שבאת לסלא אצלנו את הבטחות".

המורה לטיפול

בשבוע שעבר נאנסה בנבטוח הצרפתית ילדה בת 13, אשר חזרה מבית חברתה לבית הוריה. הרבר אירע בשש בערב. העובדה שהאנס ממתנב עריין חושש מחרות איום על הבנות והנשים המתגוריות בצפון העיר. המרגים הקשורים במעשה הם חמיום, המשפחה, הפסיכולוגיה, חוקי שירות המבחן ובתי הרפואה, נרצים את לשונם, אבל כל השכונה יודעת שאירע מעשה אונס.

מנהלת השירות הפסיכולוגי-חינוכי של עריית ירושלים, טילוויה וילברמן, מסרבת להתייחס למשרה הקונקרטי, אך היא מוכנה לספר מהם הקשרונות שאותם הציגו הפסיכולוגים בפני המורים. כאשר מחולה מעשה האונס כבר נמצאו הפסיכולוגים בבתי הספר שבאיזור. „העלות ויפנה", יו המורה! „המסורה", מסיבה אחרתו שבוע עוד-לכן ראו תלמידי המסורתי בנבעה הצרפתית כיצר אוטובוס מגיע שמה: בשניים מהבניינים.

מי שצריך לשוחח עם תלמידים במצבי לחץ ומשבר אלה הם המחנכים ולא הפסיכולוג. תפקיד הפסיכולוג הוא לסייע למורים לתפעולה עם המשבר בדרך שתעקיר אותו החלה הנפשית (טראומה) שמנבה מהבלים תלמידים. ילדים, כמו מבוגרים, נטיים לבטא הבעיה שביעות רצון משלוחה לאחיו שהשמיע באוזניהם הטרו לא יחוה קרבן, אפילו של שקל אחד, בתכנית ותחזה הרוכנכת בשכונות, לא יחל כל שיני בסדיניות האינטגרציה הבין"עדתית ולא יבוטל חוק חינוך תיכון חינם. „אנו נגענו בממשלה", קרא לעבר השר אחר הפגישה. „טוב עשית שבאת לסלא אצלנו את הבטחות".

מסקרה של אונס יש מקום לעיקרו שיחה בין המתנך לתלמידיו על חיי משפחה ועל ילדיים שנים שם סטיות. בדרך-כלל לא מספלים הפסיכולוגים וחיידים בלתי בודדים, אלא במערכת כולה. אבל הם נחלו עניין חושני מחרות איום על הבנות והנשים המתגוריות בצפון העיר. המרגים הקשורים במעשה הם חמיום, המשפחה, הפסיכולוגיה, חוקי שירות המבחן ובתי הרפואה, נרצים את לשונם, אבל כל השכונה יודעת שאירע מעשה אונס.

מנהלת השירות הפסיכולוגי-חינוכי של עריית ירושלים, טילוויה וילברמן, מסרבת להתייחס למשרה הקונקרטי, אך היא מוכנה לספר מהם הקשרונות שאותם הציגו הפסיכולוגים בפני המורים. כאשר מחולה מעשה האונס כבר נמצאו הפסיכולוגים בבתי הספר שבאיזור. „העלות ויפנה", יו המורה! „המסורה", מסיבה אחרתו שבוע עוד-לכן ראו תלמידי המסורתי בנבעה הצרפתית כיצר אוטובוס מגיע שמה: בשניים מהבניינים.

מי שצריך לשוחח עם תלמידים במצבי לחץ ומשבר אלה הם המחנכים ולא הפסיכולוג. תפקיד הפסיכולוג הוא לסייע למורים לתפעולה עם המשבר בדרך שתעקיר אותו החלה הנפשית (טראומה) שמנבה מהבלים תלמידים. ילדים, כמו מבוגרים, נטיים לבטא הבעיה שביעות רצון משלוחה לאחיו שהשמיע באוזניהם הטרו לא יחוה קרבן, אפילו של שקל אחד, בתכנית ותחזה הרוכנכת בשכונות. לא יחל כל שיני בסדיניות האינטגרציה הבין"עדתית ולא יבוטל חוק חינוך תיכון חינם. „אנו נגענו בממשלה", קרא לעבר השר אחר הפגישה. „טוב עשית שבאת לסלא אצלנו את הבטחות".

מטען חלוד

ארבעת המגורשים במעבר מערב"-זוהר, בקעת חלבנון – ג'יבריל ראג'וב שני מימין. קצרת הדרך לעלי שהין

מגורש לדרך כל גיבור

המתיחותו של יושב ראש ועדת הדיון והביטחון הכנסת, ח"כ אבא אבן, מגירושם של ארבעה מראשי המסתתים ומארגני הפורות הפרר בשטחים, הזכירה לי, כמו גם לאחרים, את פיטורו של המנהל אחמוד עלי שהין מרצועת עזה.

נזכרתי, כמו אחרים בפיטור הזה כששמעתי השבוע את ח"כ אבא אבן השואל, „האם לא היתה אפשרות להכניס את ארבעת המסוכנים שגורשו ללבנון לפיקוח או למעצר". ח"כ אבן הזכיר בפרומו גם את אחריותו של רבין למהלך באומרו: „עכשיו נראה אם אלה שהיכנו את המהלך, יוכלו לדרוש לנו שהגירוש אבן עזר".

יש רבים במערכת הביטחון, בדרג המדיני, בפוליטיקה הצבעונית הישראלית המתנגדים באופן קרתרני לפיטרת נשק הגירוש, אולם עומר בספק גם עיתוי הגירוש, שר הביטחון יצטרך לפרט כיצר הפסיק הגירוש על הרתיחה בשטחים אם בכלל. הוא יצטרך להוכיח, שגירוש היה הצר הנכון נוכח המתומות והתסכה ונוכח גלי הביקורת בקהילה הבינלאומית. שר הביטחון כבר אמר, כי-בולם הופתע" מהיקף ועוצמת המתומות ואנו מוסיפים בהיחדות, כי הגיגוי הוא שמי שוושמע לא נוקט רוזקה ברדכים הגיגיות בשלבים שונים של המאבק.

התמונת בעתונים בישראל ובעולם, מזן נראה ג'יבריל רג'וב מהבער דרום, אחר מארבעת המגורשים, כשהוא אחוז בידו האחת, רוזבו קלצ'ניקוב וגם בעניין הגיגוי. גם ג'יבריל רג'וב כמו עלי שהין הסך בן יום ממגורש ושטשל וגרמי", בעיני בני עמו.

השבעים כמגרע, כמחבל. הספעתו על מידת הסרור נגר ישראל גרולה היום הרבה יותר מאשר במצב בו היה נשפט ומרצה תקופה מאסר ארוכה בכלא ישראל. יש הסברים, כי עוד נשמע רבות על אחוז עלי שהין מרצועת עזה.

נזכרתי, כמו אחרים בפיטור הזה כששמעתי השבוע את ח"כ אבא אבן השואל, „האם לא היתה אפשרות להכניס את ארבעת המסוכנים שגורשו ללבנון לפיקוח או למעצר". ח"כ אבן הזכיר בפרומו גם את אחריותו של רבין למהלך באומרו: „עכשיו נראה אם אלה שהיכנו את המהלך, יוכלו לדרוש לנו שהגירוש אבן עזר".

יש רבים במערכת הביטחון, בדרג המדיני, בפוליטיקה הצבעונית הישראלית המתנגדים באופן קרתרני לפיטרת נשק הגירוש, אולם עומר בספק גם עיתוי הגירוש. שר הביטחון יצטרך לפרט כיצר הפסיק הגירוש על הרתיחה בשטחים אם בכלל. הוא יצטרך להוכיח, שגירוש היה הצר הנכון נוכח המתומות והתסכה ונוכח גלי הביקורת בקהילה הבינלאומית. שר הביטחון כבר אמר, כי-בולם הופתע" מהיקף ועוצמת המתומות ואנו מוסיפים בהיחדות, כי הגיגוי הוא שמי שוושמע לא נוקט רוזקה ברדכים הגיגיות בשלבים שונים של המאבק.

התמונת בעתונים בישראל ובעולם, מזן נראה ג'יבריל רג'וב מהבער דרום, אחר מארבעת המגורשים, כשהוא אחוז בידו האחת, רוזבו קלצ'ניקוב וגם בעניין הגיגוי. גם ג'יבריל רג'וב כמו עלי שהין הסך בן יום ממגורש ושטשל וגרמי", בעיני בני עמו.

כדו"ח שאין לו הופכין?

לפני מיספר חודשים הגישה תתיועדה של ועדת הדיון והביטחון של הכנסת לידי שר הביטחון דין וחשבון מקיף בעניין תמיכות הביטחון של מדינת ישראל.

תת-הוועדה בראשותו של ח"כ רן מרידור מיכמה, בדין וחשבון שהכינה, שנה שלמה של דיונים ותיחקור מומחים מחוצה, מהתעניתות האקרמית בעיסוק לבגש תמיכות יסוד לבטחון הפרוטה. עבוהתה של ועדת מרידור זכתה לתגובות חיוביות משמאל ומימין וגם הקבלניים אמרו עליה מילה טובה. אולם מה המצב בעבודה בזו?

מסתבר, כי עד היום פרם מיים שר הביטחון, יצחק רבין, אפילו דיון אחד בדיישום המלצות ו"ל מרידור, ואת שבשעתו נמסר, כי יתקיימו דיונים בסמגנה להביא ליישום מירב המלצות. אין לדעת בבירור אם אכן מיישמים חלק מדו"ח גם ללא הדיונים, אולם מגיע בהחלט לקבוצת הח"כים, ששר הביטחון יגלה עניין בעבודה המאומצת שהשקיעו.

אם הטיפול בדו"ח מרידור מצר הדרג המדיני מצביע על נוחות התנהגות, אזי תפיקות הפרלמנטרי על מערכת הביטחון יצתה? פושט רגל.

פרוטקציה משוריינת

„זכות אבותי", זוהי שמה של תכנית הנרקמת בעת בחיל השריון ומטרתה למסר את מוסר „הפרוטקציה" בחיל.

בנהיר מיר, כי מרחבר בפרוטקציה ויוכית לפמות בעיניהם של הקצינים הבכירים בחיל. עליהי „זכות אבות" יהיו ראשים כנו אז ביתו של קצין בכיר לשעבר בחיל השריון לשרת באותה חטיבה, גרוד או יחידה בה שירת האב ולהמשיך בכך כמסורת אבות.

עליהי התוכנית, אותה הגה קצין שריון ראש, היה ראשי חייל, ששובץ לתפקיד כלשהו בצה"ל, לעיתר בפני רשויות כה הארגון, בתנאי שאביו שירת כקצין בכיר בהיחדת שריון, ולנקש להשתבץ לאותה יחידה.

הנמא לכך מצויה כבר בשריון: סג"מ דרור קהלני, בנו של תא"ל אבינרור קהלני, משרת כיום כקצין בגרור 77 לשעבר, עליו פיקר בעבר אביו. בשריון אומרים, שהעתיקו את הפסנון מחיל האויר, שם פועלת תוכנית דומה — „דרור ההמשך". אף על פי שבחיל האוויר חבר יכחיבו שיש תוכנית כזו, הרי גם שם פונים כניהם של הטייסים הבכירים לקורס הטיס ובנתיתו לתפקיד של פקירת מבצעים בטיסה, מבלי שאף אחד יסען שזו פרוטקציה שלילית. ובכשיו גם בחיל השריון.

התא"ל, הספסל וה...דרגה

את פספסלי בית-הספר לפיקוד ומטה (פו"מ) של צחיל הביא בימים אלה קצין בכיר.

בין מאות הקצינים הוטרנים, ברגנות סרן ורב סרן, יושב קצין בכיר יותר ובולע בשקיקה את דבר הפרנים. לפני מיספר חדרשים סיים הקצין את תפקידו ועתה הוא מסתיון שיגיע תורו להתפקיד אחר אם הכאשר.

בדרך לדרגה הנכספת זקוק הקצין למנה השלמות ובמפגרת זו הוא חוכש גם את ספסלי פו"מ ובשעות המנאי אפילו מדריך קצת את יתר החניכים הצעירים — בחברלים בין התיאוריה למעשה.

— ורק אגב, מאז הגיע מנקר הבריגנון, ברו"ח שלו לשנת 1985, את תתבונה הלא מעודדת כאשר למיספר הקצינים שלא סיימו את פו"מ או קצינים בכירים שלא השתלמו במכללה לביטחון, מקפידים הרמטכ"ל ומפקדי הזרועות בצה"ל על מימוש הפרק הזה בשריירה הבצאתן, בטרם קבלת תפקיד בכיר יותר.

עצורו סיסמה חדשה

דורות רבים התחנכו בחיל השריון בשנים האחרונות בשמוע עניינים מתבטאת הסיסמה „האדם הוא האלדיר".

הסיסמה הזו מוטבעת באלפי פלקטים, בספרי מורשת הקרב ובספרות המקצועית, על כל מבקשה בכלי הרכב של השריון ובכלל, כל שריוניי חיי ונשם את — „האדם הוא הפלדה".

עכשיו מבטלים את הסיסמה וכבר מצאו חדשה — „האדם שבטנק יצנח".

העוסקים בתפקידו ובמעמדו של הטנק בשרה הקרב העתידי, לקוח בראיונות את נאומו של שר הביטחון, יצחק רבין, בעצרת הגבורה של חיל השריון שנערכה בלטרון לפני מיספר חודשים. יצחק רבין ניסח בדברי את הסיסמה הקודמת ושינו, כי האדם הוא המרכז ואילו הפלדה היא קרו וקשה.

קצין שריון ראש, תא"ל יוסי בן חנן, קבע את הסיסמה — „האדם שבטנק יצנח", בקיבוב מאור היא תתנוסס על כלי הרכב, במשדרים, ועל קירות הסדיאות והחניונים הסגרים בכל הארץ. כעת „יצמרבו לשכנע את השריונאים הוותיקים בעד הסיסמה החדשה.

ניכור תקשורתי

חסם של המונים על הסכנה במדינת ישראל כלפי קהילות הכתבים הזרים מגיע לשיאים חדשים. מישוש במערך הסכבה הזיב ליצוגו לרגע ולחורדים לנוק המשכבר מעבר. אינני רוברט של המנהים הזרים ואינני בא לתון עליהם אולם תרגיית ישראל בסכנה.

תלבים זרים מסמרים על ניכור מוחלט בינינו לבין יועצי התקשורת. הם מספרים, כי מה שבועיים הם ממתינים לביצוע „בהבה חיובית" על צחיל ותבנה אינו. מודרו לסיע ברים. בוהבר צחיל מתשרים, שאמן הוא המצב.

נציגי כל הרשתות הגרולות בארץ הכאיתרקה ביקשו לפני שבו רב לתצטרף לפגישה של צחיל בבעוצה עוה. דובר צחיל אמרו אולם ישנו קשר לתוהם את הביצוע בין מפקדים בשטח, הכתבים זרים ממורמרים. מצד אחר אומרים להם, שהשיחה מתה לסיקור ושאין בה כעיות. מצד אחר הם נתקלים בצוות המורים על „שמח צבאי מגוי", בעיתנות של מפקדים וחיילים ואילו באלוחות מלולות אם ניתן מה ישנו.

מערכת יחסים שובה, שבעתה גם צחיל לקחילות הכתבים הזרים, מתמוטטת ודולקת ולאו דווקא תמיד בראשתו של צחיל. מישוח וחיב לחשוב גם על הימים שיבואו אחרי המלחמות.

בעזרת העזמה

ציונות, חיבאללה והפועל ת"א

לזכרם של שלושה קצינני צחיל מדים אמנו, שבנטיפ לתמקדים הנבאי הקשה השרוחן מן אחוד מחיתו, הם מוצאים זמן ומריע עמוק גם בענייני חגם הזה וחדורי תוך שום מנסים לישם תפיסה חרשה ועדנה אותה גיבשו בממגרת „הדרים הישראלים".

הפלשה הזה הצ"ל נחמיה דגן, קצין חיל האיר של צה"ל, ואל"ל יורם יאיר ליאים הם אלי אורי דרומי, מפקד יעדיר מעיתה, (עסקה בנושא גם תאל"ל אמירה הון, קרעה זו ראשית לשעבוד).

המנע הגיע לשלוחני מרסקס לעבדים בארה"ב ומציג בפגישים גם עיני „מרקיס עצמה", מיסודו של „מרקיס הנוכי".

„מרקיס עצמה" מנסה לחבר בין צעירים בארץ ובגולה, במטרה לחבר אותם אל ישראל הנוכחית ותרבותה.

על הרקסקס חתום לא אחר מאשר אלי יחם יאיר, ראש ראש תוכנית „עמיר", בנוסף: „לכל הדעות מנצא תאל"ל אלי". גם מן הדעות העולם, ועל אלי עוד לא דיברנו.

PROJECT OTZMA פרוייקט עוצמה

GESHEL

Some Words from the Chair

On behalf of the Otzma Iay committee to the Israel Forum, we wish to extend a warm Shalom to participants of Otzma I, their families and families of Otzma II participants, as well as to members of the Israel Forum, to adopting families and to our lay and professional friends throughout the North American Jewish Federations.

This newsletter, "Otzma Bridge", the first of such publications of the Otzma program, is intended to do as its name implies, to be a bridge between all the many groups involved in Project Otzma. It will reflect what is happening currently on the Otzma program through the eyes of the participants, their adoptive families and Otzma committee members, updates about the program, as well as news and reflections from past participants.

The challenges of Otzma are manifold. First and foremost, for the participants who, out of Jewish commitment have come to Israel to learn Hebrew at kibbutz, then volunteer their services at boarding schools, desert kibbutzim and moshavim and later of course in their Project Renewal neighborhoods. Through their volunteer work, the participants are given the opportunity to learn and meet an Israeli that few non-Israelis know.

There are also challenges for the lay people of the Otzma committee, who volunteer in order to help further the goals of personally bridging the gap between Israel and the Diaspora.

We hope that this newsletter will also play a small role in helping to achieve this goal.

Yozaiti Yair (YaYa)
Chairman, Otzma Committee to the Israel Forum

Mylan Tanzer
Director, Otzma Program

קטע מתפרוסקט של „פרוייקט עוצמה", עליו תתום יאיא

ההסמכה לסחוט

„חוק ההסמכה" לראשי הרשויות המקומיות, שמציע המר, נועד לאפשר לנציגי הממפלגות הדתיות בעיריות להכתיב קבלת חוקים דתיים. יתחילו בבתי־קולנוע, ועם האוכל יבוא התיאבון...

מאת אשר שילוני

מאז קימתו של השלטון המקומי בישראל רוקנו אותו כל הממשלות מתרבנו הסמכותיו. הדגה ראה זה פלא מראות קם שר דתיות, יבולון המר, המבקש „לתת שניים" לראשי הרשויות המקומיות: הוא רוצה להסמיכם לחוקק בעיריות המדינה. ראשי הרשויות שונים בלאי־ביבלי דעתם נדיבה זו.

מה הוא „חוק ההסמכה" המוצע? מה רע מצאו בו ראשי הרשויות המקומיות? האמנם „יינתן בידם כוח, או שראשי הערים והנבחרים „יהפכו, באמצעות מרגון הדתי, לכל־יכולים בעיניהם של המפלגות הדתיות — מפלגות קטנות ששות והבן בשמשקים הקואליציוניים?

„חוק ההסמכה", שהמר מבקש להכניסו בחילה במסלולה ואחר־כך בכלום, נועד, למעשה, לעקוף את פסקדינו של שופטת בית־משפט השלום בירושלים, ד"ר אילה פרוקצ'יה כוכבי, הא קבעה כי איסור פתיחת בתי־קולנוע בשבת הוא „ענין לחוקה ממשלה הענה בעבר, ותעו בעתיד, להמרות אף פי פסלנותיהם של המר אל שפיה. הערעורים למנוע תקנת מרטים בשבת בבתי־הקולנוע שבירושלים, שר הדתות ושון' יצאו, אמנם, נגד השופטת הירושלמית, אבל בוודאם היא לכל בתי־הקולנוע במגזר הדתי. שכן, לשופטת הירושלמית קדמו פסקדינים דומים בערבתו (בענין האיצטדיון) פתח־תקוה וקולנוע „הוכל", בחיים וקולנוע „עצמאות" ועוד.

בבתים הפעילה חברת נולן־גלובוס את בית־הקולנוע בשבתות. מדינת ישראל חבעה את החברה לדין בבית־המשפט לענינים מקומיים, בתואנה שפתיחת בית־הקולנוע בשבת נוגדת את חוקי־הערב העירוני (פתיחתם של עסקים וסגירתם, החשמ"ל 1984). על־פי סעיף 2(ג) לאותו חוק נאמר, בכפוף לאמור בסעיף 3ד, שאי אפשר לפתוח בית חנות, אם בעל בית הקפה, אח עסקן, ולא יחיש פרוזה בימי שבת ומועדי ישראל". בסעיף קטן ב' נאמר: „בעל בית קפה, פרט לבאר ועסק לממכר גלידה, רשאי לחשבון מטרה דתית ומועדי ישראל, פרט לימים הכיפורים..."

לבאורה, החוקקה חוקיעוה זה, פועלות עדירת בתים וכן עדיות אחרות, שחוקקו חוקי עזר בתים, מכח החוקיקה הזאת. המלכתרת מלכן הוא נקרא: חוקיעוה ולא חוקיעזה, מסכתה של הרשות המקומית היא בחוקיקת־שבת.

החוקיקה הראשית, סעיף 249 (20) לפקודת העיריות, ממסיכה את העיריה: „להסדיר פתיחתם וסגירתם של חנויות..." ושל בתי קולנוע ולפקח על פתיחתם וסגירתם". סעיף 250 לפקודת העיריות קובע ביצוי מפעילה הרשות המקומית את הסמכות, שניתנה לה על־פי הוקיק. „להחקיק חוקיעזה", כדי לאפשר לעיריה ביצוע דברים שהיא נדרשת או מוסמכת לעשותם...".

נסיון להתבעט

שופט בית־המשפט הבתימ', דן ארבל, מצטט בפסקדינו פסקדינים של שופטים אחרים שדנו בנושא. בפסק דין אחד אומר השופט ברנזון: „אין לאפשר לגזלן, שלו סמכות של חוקיקת־שמנה בעלת אופי מקומי, להסדיר בעיות דתיות, תוך מסוה של הסדרת ענין שהוא בסמכותו... בתחשבות ברגשות הדת, שהם נחלתם של חוגים רחבים בציבור, אינה סמלה כפלעצמה, אם השימוש בסמכות חוקיה אינו מסוה להשגת מטרה דתית אחרת".

בפסקדינו בענין העבלת איצטוריון רמת גן אומר השופט בראנ: „אני קובע כי עדיית רמת־גן, בהתעיה אה סעיף 2 לחוקיה־עזר (פתיחתם וסגירתם של בתי עינוג בשבת), וגרמה בפעמיה המוקנה לה על־פי הדין, ולא פעלה בתום־לב הנגישה כתב אישום זה". הנשיט בן ארבל בחלק בפסקדינו הבתי־יפו, שהוא מצטיין לדיבה של השופט בראנ, בכל הקשור לחקיקתו של חוקיקתו הבלתי־עיון בתיק חעוד עצמו מראה, כי בסעיף קטן (ב) לסעיף 2 הבל"ל מוגדת הפעלה בתי־קפה בשבת. מדוע אם כך נאמרה הפעלה בתי־קולנועית לא נוחר כי אלא להסיק, כי מדובר בנסיון להחליב אורחדחיים דתי ליציקה בלתי דתי.

אם כן, כוונתו המסתרת של המר ושות' היא לעקוף את המערכת השיפוטית בישראל על־ידי סמנות מחוקקה לעידיות בכל הקשור לענייני שבת. רק הם יאפין רק מ־מרוב רק כ„חוק הסמכה" לענייני מתקיקולנוע. בן מראות מבלי לסרדתי פועל הבלי: עם האוכל בא התיאבון! הם בתי־קולנוע, מחר בתי קפה, מחרתיים בתי־תרבות — שכן, כל אלה הם בחוקת בתי עינוגים.

אבוחדר הוא, כי אותה מטשלה שהקפיאה הקפאה עמוקה את המלצות ועדת זנבר לרפורמה ביחסי השלטון המקומי והשלטון המרכזי — המלצות שהוגשו לה ב־1981 — תיזבר פתאום, בלחץ המחטנות הדתית, בקיומו של השלטון המקומי בישראל. היא תעניק לו סמכויות לחוקק חוקים, בשעה שלמרינה עצמה חסרה עדיין חוקת־יסוד.

כרשם בסמכויות

הכוונה המסתתרת בהצעת־הוק היא מתן סמכויות לנציגי המפלגות הדתיות בעיריות להכתיב לנהלות העיריות ולמועצותיהן קבלת חוקים חדשים. נוסף תן לו חוקיסבת מרוקדיה כזמנה, היא קבעה כי איסור פתיחת בתי־קולנוע בשבת הוא „ענין לחוקיה מקומית". וכך אין בכוחם של תוקיהעזר מקומיים לבטל הוקים אחרים. הערעורים למנוע תקנת מרטים בשבת בבתי־הקולנוע שבירושלים, שר הדתות ושון', יצאו, אמנם, נגד השופטת הירושלמית, אבל בוודאם היא לכל בתי־הקולנוע במגזר הדתי. שכן, לשופטת הירושלמית קדמו פסקדינים דומים בבתי־משפט השלום בירושלים, ד"ר אילה פרוקצ'יה כוכבי, הא קבעה כי איסור פתיחת בתי־קולנוע בשבת הוא „ענין לחוקיה מקומית". ד"ר אילה ואתן לך יקאליצה. איזה ראש־ערד אל איזו מטשלה הענה בעבר, ותעו בעתיד, להמרות אף פי פסלנותיהם של המר אל שפיה

מגזין ומשם

בעריכת עלינא תורי

מופע

המפלס עולה

מארק קינג – מנהיג להקת „מפלס 42"

מאת עופר ניר

אפשר לעשות מוסיקה מרקידה ולא לחיות להקת דיסקו. אפשר לכנן מאנק (בסי רשות) ולא לחיות שחור ו/או אמריקני. אפשר להתמודד — וגם לזכות — בתואר מן הבאים המוב בעולם, ולא להיאמנות עם הלהקות האמונתיות, הכבוכות הנ"ני מוסיקל אבסטרקטי וה„מלודי מייקרס". אפשר להחזיק מעמד, בהצלחה רבה, ומרחוק לכישרון האישי והקבוצתי.

גם אם המדיה מציפה לכתב על אחרים, יפים יותר, שנונים יותר, נעימים ועושים בוחרות.

להקת „מפלס 42", היא אחת מן הלהקות האמורות, הלהקה תגיע ארצה לשתי הופעות, בסיגרמה בתל־אביב, ב־23, 24 ביגואר.

את הדרכב הנוריים, קשה למסור כרגע, למני ומן קצר, פרשו מן הדרכב שני נגנים, האחים פיל (נופים) ובון (גיטרה) גולן, ונחרו עם השם ועם המוסיקה. הקליטו מויק לניראס הבאסיסט־מר מארק קינג, המוחזה כמנהיגה של „מפלס 42". בפסוי הנגנים הנוכחים בולה, ענקיות ולהופעות נגנים אחרים, מעריצי הלהקה ובשבריים שלהם אלבום אחד אלבום, יחדשו בהבוד. אחרים, שגילו את „מפלס 42" ־שעדיים בהאזנות ־בעקבות לדיסק מסוג מן הראשון, בשנת 1984, תקליט מולו, „משעמה". אמנו, בתקליט הזה הוה קטע בשם „מדונה", רוב מעריצי הלהקה המנקרים. „מפלס 42" הוא כלי־הרכב לכישרון של אחר, מארק קינג, כלעדיו, אין לתקה. הוא, אגב, מנקים להמעיב בערך תרומתו לכלל המוכר של הלהקה. לא רואה עצמו כזמר גדול. קשה לומר שאני שר, צחק האיש. „אני קורא לזה מיוחד".

המפלס הזה החל לשיר מוזיקה ברידה. בראשית הדרייה, היתה „מפלס 42" לקה כלית. היא נינגה כג„אר־דיון ופאנק, אבל לא הצליחה למסור את תשומת הלב של צירי הבשרנות בחברת התקליטים. המעטים שבראו לבוא להופעות של הלהקה, היו זר־משמעיים במסקנתם לגבי הלהקה כלית לא תשיג חוזק, ברוך זמר, קינג וליוראש נטלו על עצמם את המחקיה הזו.

לקינג יש מבניה מעולה בבאסיסט. מי שראה את „מפלס 42" בהופעה קליפים, שם לב למגנון הגיגנה המיוחד שלו. הוא לא צוקם את „המיתרים. אלא מרוטים עליהם. קינג מהאחים גולד הם ילדי־ה־הי ווייט, מטר לחוף אבנלית. הם, החלו, לנגן יחד בסוף שנות ה־70, ורבות כמה לא היה בזה, גם משום שהאי הייט, בסמוך של רבות, אינו מרכז. הפוש הטעלמי לשרגמה, השליטו את „הבבסה. בעבודות מוזיקות בבית הספר הוא מקוה לשיטים.

. החברים עברו לגורגן, מבשר בסיגים ליוראש. ואיתנו את השם „מפלס 42". מן הספר הפריטי אחרי, הם יוצרים בלבלסיה, הבסיסר 42 מביין את הרשובה לשאלה: מסטריהו מזה משפעות הנגן, אם הוברה מן מוכני מיטון מצאו עצמם בדילמה בעניין הזה, נקל לשיר שנם לאנשי הלהקה לא היה קל.

הם עברו קשה, הופיעו, ותאמנו המשיכו לנסות למשך אליהם את נציגי חברות התקליטים. בשנת 1980, הצליחו סוף סוף, וחברת „פולידור", עגן מבוכה, הזמינה את „מפלס 42" על הרזה, שהגיב תקלים בכורה, ששמו כשם הלהקה. באוגוסט 1981, עד סוף שנת 1982 הזו ללהקה עוד שני תקליטים בחבורה — „מרכי הקליטות המוקדמים" ו„מיזוש מקריס".

הקול שמע ואות, לא במאמת גדולות, אבל דיי כדי להעניר את הלהקה במקום טוב באמצע רשימת האמנים הוקמוכים בחברה. נאמר, בליגה הארצית, המפנה היה בשנת 1983 עם התקליט „הדרך הסינית", להיט ראשון במצעד המוסוגנים האנגלי. באותה שנה, הצליח תקליטון נוסף, „המשמ שקעה", שהגיע עד לעשיריה הראשונה במצעד הבריטי, גם הצלבנו „עמוד באר", שיצא באותה שנה, הוה טיפור הצלחה.

מאותה שנה ואלאן, „מפלס 42" בליגה גבוהה יותר. לא עוד לוקח של מיעוש המערך מוסיקה ־ טובה ומיומנת מקצוע. נוסף הצעדים יותר, צרכני הלהיטים. כיום, אגב, הם יכולים להמנות לעדיפות על תואר „לקח חיתומים" המבוקשת בעולם, הם חימום את הקהל בסבוב הופעות האחרון של מרונה, לסגיבו עשו זאת בהופעות של מרונה בניו קישוו.

אולי כדי לחזור קצת אל השורשים המוסיקליים שלו, עשה מארק קינג מסע זמן הוגיגע, בשנת 1984, תקליט סולו, „משעמה". אמנו, בתקליט הזה הוה קטע בשם „מדונה", רוב מעריצי הלהקה המנקרים. „מפלס 42" הוא כלי־הרכב לכישרון של אחר, מארק קינג, כלעדיו, אין לתקה. הוא, אגב, מנקים להמעיב בערך תרומתו לכלל המוכר של הלהקה. לא רואה עצמו כזמר גדול. קשה לומר שאני שר, צחק האיש. „אני קורא לזה מיוחד".

המפלס הזה החל לשיר מוזיקה ברידה. בראשית הדרייה, היתה „מפלס 42" לקה כלית. היא נינגה כג„אר־דיון ופאנק, אבל לא הצליחה למסור את תשומת הלב של צירי הבשרנות בחברת התקליטים. המעטים שבראו לבוא להופעות של הלהקה, היו זר־משמעיים במסקנתם לגבי הלהקה כלית לא תשיג חוזק, ברוך זמר, קינג וליוראש נטלו על עצמם את המחקיה הזו.

לקינג יש מבניה מעולה בבאסיסט. מי שראה את „מפלס 42" בהופעה קליפים, שם לב למגנון הגיגנה המיוחד שלו. הוא לא צוקם את „המיתרים. אלא מרוטים עליהם. קינג מהאחים גולד הם ילדי־ה־הי ווייט, מטר לחוף אבנלית. הם, החלו, לנגן יחד בסוף שנות ה־70, ורבות כמה לא היה בזה, גם משום שהאי הייט, בסמוך של רבות, אינו מרכז. הפוש הטעלמי לשרגמה, השליטו את „הבבסה. בעבודות מוזיקות בבית הספר הוא מקוה לשיטים.

. החברים עברו לגורגן, מבשר בסיגים ליוראש. ואיתנו את השם „מפלס 42". מן הספר הפריטי אחרי, הם יוצרים בלבלסיה, הבסיסר 42 מביין את הרשובה לשאלה: מסטריהו מזה משפעות הנגן, אם הוברה מן מוכני מיטון מצאו עצמם בדילמה בעניין הזה, נקל לשיר שנם לאנשי הלהקה לא היה קל.

הם עברו קשה, הופיעו, ותאמנו המשיכו לנסות למשך אליהם את נציגי חברות התקליטים. בשנת 1980, הצליחו סוף סוף, וחברת „פולידור", עגן מבוכה, הזמינה את „מפלס 42" על הרזה, שהגיב תקלים בכורה, ששמו כשם הלהקה. באוגוסט 1981, עד סוף שנת 1982 הזו ללהקה עוד שני תקליטים בחבורה — „מרכי הקליטות המוקדמים" ו„מיזוש מקריס".

הקול שמע ואות, לא במאמת גדולות, אבל דיי כדי להעניר את הלהקה במקום טוב באמצע רשימת האמנים הוקמוכים בחברה. נאמר, בליגה הארצית, המפנה היה בשנת 1983 עם התקליט „הדרך הסינית", להיט ראשון במצעד המוסוגנים האנגלי. באותה שנה, הצליח תקליטון נוסף, „המשמ שקעה", שהגיע עד לעשיריה הראשונה במצעד הבריטי, גם הצלבנו „עמוד באר", שיצא באותה שנה, הוה טיפור הצלחה.

מאותה שנה ואלאן, „מפלס 42" בליגה גבוהה יותר. לא עוד לוקח של מיעוש המערך מוסיקה ־ טובה ומיומנת מקצוע. נוסף הצעדים יותר, צרכני הלהיטים. כיום, אגב, הם יכולים להמנות לעדיפות על תואר „לקח חיתומים" המבוקשת בעולם, הם חימום את הקהל בסבוב הופעות האחרון של מרונה, לסגיבו עשו זאת בהופעות של מרונה בניו קישוו.

אולי כדי לחזור קצת אל השורשים המוסיקליים שלו, עשה מארק קינג מסע זמן הוגיגע, בשנת 1984, תקליט סולו, „משעמה". אמנו, בתקליט הזה הוה קטע בשם „מדונה", רוב מעריצי הלהקה המנקרים. „מפלס 42" הוא כלי־הרכב לכישרון של אחר, מארק קינג, כלעדיו, אין לתקה. הוא, אגב, מנקים להמעיב בערך תרומתו לכלל המוכר של הלהקה. לא רואה עצמו כזמר גדול. קשה לומר שאני שר, צחק האיש. „אני קורא לזה מיוחד".

המפלס הזה החל לשיר מוזיקה ברידה. בראשית הדרייה, היתה „מפלס 42" לקה כלית. היא נינגה כג„אר־דיון ופאנק, אבל לא הצליחה למסור את תשומת הלב של צירי הבשרנות בחברת התקליטים. המעטים שבראו לבוא להופעות של הלהקה, היו זר־משמעיים במסקנתם לגבי הלהקה כלית לא תשיג חוזק, ברוך זמר, קינג וליוראש נטלו על עצמם את המחקיה הזו.

לקינג יש מבניה מעולה בבאסיסט. מי שראה את „מפלס 42" בהופעה קליפים, שם לב למגנון הגיגנה המיוחד שלו. הוא לא צוקם את „המיתרים. אלא מרוטים עליהם. קינג מהאחים גולד הם ילדי־ה־הי ווייט, מטר לחוף אבנלית. הם, החלו, לנגן יחד בסוף שנות ה־70, ורבות כמה לא היה בזה, גם משום שהאי הייט, בסמוך של רבות, אינו מרכז. הפוש הטעלמי לשרגמה, השליטו את „הבבסה. בעבודות מוזיקות בבית הספר הוא מקוה לשיטים.

. החברים עברו לגורגן, מבשר בסיגים ליוראש. ואיתנו את השם „מפלס 42". מן הספר הפריטי אחרי, הם יוצרים בלבלסיה, הבסיסר 42 מביין את הרשובה לשאלה: מסטריהו מזה משפעות הנגן, אם הוברה מן מוכני מיטון מצאו עצמם בדילמה בעניין הזה, נקל לשיר שנם לאנשי הלהקה לא היה קל.

הם עברו קשה, הופיעו, ותאמנו המשיכו

תקליטים

איך הרגו את הזמר המזרחי?

מרגלית צנעני. „שמור אותי". הסקה — אחים ראובני

מרגלית צנעני

מאת יוסי ונונו

מרגלית צנעני היא בדרך למעלה (למחרת בכל מה שקשור לחשיפה ותקשורתית). לא אמרנו דריז, כמו אשר ראובני, ייתן לזה לעבור לפני שיפיק רווחים. הבהילות, שבה הוסף התקליט, מעידה יותר על הרצון לעשות כסף ופחות על רצון באיכותי, אמירה אמנותית. הבהילות הזו היא בעוברה של צנעני, אבל קשה לי להאמין שהקליט זה מייצג את שקרה לזמר המזרחי בשנים האחרונות.

צנעני היא, אם כן, סמל נוסף, אבל שלא בכמקרה והר ארגוב ו"ל, צנעני היא סמל מפוכח. כמה מילים על זמר מזרחי, לפני שאניע לתקליט. המיפסר — ואיני מתכוון למיפסר אשכנזי: מבחינתי לפחות, כבר אין דבר כזה — מתבק את הזמר המזרחי וחיבוק רב. ברגע שהאמרגנים המסמלים מזמר המזרחי, הבינו שאין הכסף הגדול אפשר למצוא רק בזיאה לשוק הרחב — הם הרגו את הזמר המזרחי. קשה גם לעגל פינות, גם לרצות למצוא־דרון, גם להשביע את רצון כולם וגם לשמור על הצליל המזרחי.

זיים משה, שבעבר מקוה להיות המקבילה הנשית שלו, הוא הזרוגמא הטובה ביותר. מצד אחד, הוא ממשיך להקליט שירי דתיים, שירי יזון וכו' וכו', ומצד שני, הוא בונה דפרטואר שכולל את נורית חירש (היינו ארץ־ישראל הישנה וכו' וכו'), ואת יצחק קלמסר והיינו ארץ־ישראל הדתיה וכו' וכו'. הדילוג הזה והרצון לחפוס את שני העולמות משאיר אותו קרח מוסיקאלית ומנמנם את השבוד־הבגס שלו. במאבק הזה, בין תרבות לכסף, ניצח — מה לעשות — הארוה. במובן זה יש כאן דימון למה שמתרחש באירופה. גם שם „גאלביה" של עטרת חיה כוסה בהרבה ונוסי וגם מבוגה המרחוק ומיבני. הזה מבהיגים של האנגלים היא קריינ קליינשטיין) וחומר רב מוזיקה פופ ורוקי קליינשטיין) ומומר רב שהוא פשוט משעמם, לא מזרחי טהור ולא סינתזה. סתם משעמם.

התקליט של צנעני שייך לקטגוריות ה' משעממים. המבטטים נמוכים יותר מים־המלח. הלחנים מצטרפים אליהם. העיבודים של יגאל חרד וגנני ברנדס אינם אשמים, שכן הלחנים בשחומר כל־כך שדוף, יש ביצוע ל־ניגונים, שמבחיר שצנעני לא תביגה את כונוגת ה' מוזרה: כל השאר אינו שוה אפילו איכות. לצנעני יש קול טוב, אבל אני מכיר זמרות רבות עם קול טוב, אז מה הייחודיה שלה מזמרת־רחבונות לא באה לידי ביטוי בתקליט נטול־השמחה הזה, שליחנו בכסף ושכר הוא גם נראה.

פרס

באיחור

מאת יוסי ונונו

זמן רב אחרי ספטיבל אילת, אבל מוטב מאוחר... נערך בבית לסן (15.1) מוקם הענקת פרס הגיגות ה־ה להקה המקורית בבאמ הישראלי למעשה, מרובי בשלושה הרבבה „הנאה — קרמיה", דרבב בראשונה של המתרסף יוסי (מסר) לוי, „ויהי", ר„אנסמבל מזרח ומערב".

והו חתך מיוצ של מה שעות, מסוה או יותר, בנ'אז הישראלי. את הפרסים הענקיים יענקלה אגמון, שריבב, כן הוה, על הבעיה שבהכאת אמנים בינלאומיים לארץ, לאור הגאוות בשמחים. אמנ' ספר, שמארגנים עכשיו עצומה שתיקלה למרכזים השונים בעולם, ושבה תבקש האמנים לבוא. שיאמרו מה שיש להם לומר, אבל שיבואו. אגמון גם ציין את העובדה הסמלית־משהו, שהמכס מחיים בבית לסן. אני מצטרף אליו, אין מקום ראוי יותר מבית לסן לארח מקום מן הסג הזה.

הפרס, אגב, הוא בשווי כולל של 4,500 ש"ח, ארוחה טובה אפשר לעשות עם זה, בכמה התגיגות הפיקו כבר לקחים מן הספטיבל הקודם, ובמיוחד באשר לכניסת הקהל. השנה יוקדם הספטיבל, ובבר נקבע לו תאריך — 27 באוגוסט. עד אז מיש לקוות, שיהיו כמה אמני נ'אז שיסכים לבוא. נחכה ונראה.

גאו

סינתזה

מאת יוסי ונונו

„אנסמבל מזרח ומערב", הדבר המחודש שמקים עליידי המוסיקאי הישראלי בורוכוב, יוצא לסיבוב הופעות מרץ הדגולות.

הרכב, שהוא אגב כפרס הגיגות ה' לתקה המקורית בנ'אז ישראל, בספטי הנ'אז באילת, משתלב בין מוסיקה מזרחית (קלאסית, נ'אז ומרדיגים) לבין מוסיקה מערבית (ערבית קלסית). התוצאה היא מוזרה ומערב באותו זמן, ולכן אפשר לקרוא לה מוסיקאליים מחוסג חזה.

חברי האנסמבל יובל מסגרן בלו, אל אנבבה כלי הקשה, יעקב מזרחי תר, סקסופן, קלרנט, שיריים לאגף המערבי, ויקטור עזרה קאנון אנף המזרחי, המשמ ירושלים, ובראשו ר' בסל המוסיקה — בוריס בורוכוב עצמו, והוא גם חוליית זמשר מסגנונות.

ההרכב יעלה, אגב, מופע במסגרת פסטיבל שיריעך השנה. הופעות הפתיחה — 20/1 — מרתף 10 רמת גן, 23/1 — מרתף ירושלים, ובירור ר' בסל המוסיקה — 24/1 בית לסין, ר' 30/2 מרגוב. הרכב יופיע מולמצרים.

אחרי שישים, שבעים...

מאת עופר ניר

אי־אפשר לדתיסמן מבנה. הבטמלי גיח חזקה מבולגו. הבטמלגיה תבלה את בולגו — כן קרנו קל מבכב במצעי הבריטי־הן.מבו שוב בריז' במבנים יוסף, שלח מאדק קינג מסע זמן הוגיגע, בשנת 1984, תקליט סולו, „משעמה". אמנו, בתקליט הזה הוה קטע בשם „מדונה", רוב מעריצי הלהקה המנקרים. „מפלס 42" הוא כלי־הרכב לכישרון של אחר, מארק קינג, את הקטע הדיוקן של הזמר, הוא גם ביצע שם מרגיע אחר, אגב, מבקש להמעיב בערך תרומתו לכלל המוכר של הלהקה. לא רואה עצמו כזמר גדול. קשה לומר שאני שר, צחק האיש. „אני קורא לזה מיוחד".

המפלס הזה החל לשיר מוזיקה ברידה. בראשית הדרייה, היתה „מפלס 42" לקה כלית. היא נינגה כג„אר־דיון ופאנק, אבל לא הצליחה למסור את תשומת הלב של צירי הבשרנות בחברת התקליטים. המעטים שבראו לבוא להופעות של הלהקה, היו זר־משמעיים במסקנתם לגבי הלהקה כלית לא תשיג חוזק, ברוך זמר, קינג וליוראש נטלו על עצמם את המחקיה הזו.

לקינג יש מבניה מעולה בבאסיסט. מי שראה את „מפלס 42" בהופעה קליפים, שם לב למגנון הגיגנה המיוחד שלו. הוא לא צוקם את „המיתרים. אלא מרוטים עליהם. קינג מהאחים גולד הם ילדי־ה־הי ווייט, מטר לחוף אבנלית. הם, החלו, לנגן יחד בסוף שנות ה־70, ורבות כמה לא היה בזה, גם משום שהאי הייט, בסמוך של רבות, אינו מרכז. הפוש הטעלמי לשרגמה, השליטו את „הבבסה. בעבודות מוזיקות בבית הספר הוא מקוה לשיטים.

. החברים עברו לגורגן, מבשר בסיגים ליוראש. ואיתנו את השם „מפלס 42". מן הספר הפריטי אחרי, הם יוצרים בלבלסיה, הבסיסר 42 מביין את הרשובה לשאלה: מסטריהו מזה משפעות הנגן, אם הוברה מן מוכני מיטון מצאו עצמם בדילמה בעניין הזה, נקל לשיר שנם לאנשי הלהקה לא היה קל.

הם עברו קשה, הופיעו, ותאמנו המשיכו

יש כאן 40 להיטים, מראשית העשור ועד סוגו ראגי דיגו הרוקבוד מלוני. לגי שמאלץ אילסלי ובמלוני שוגם אל אמצע הדרך, „להיטים כמו „מלון אילסוריה", „ריינון", „לא אשא אל חבבי", „ריקוד", „יש לך חבר", „סכינה בגבו", „תראי לי את הדרך", „תיתי בי אש", „קוסקבאנה", „המלבי", ועוד. יחד גם הזמנות לשוב וליהנות בקטעים שלפני 15 שנה מחוה אז יותר, הנבגנו ברדיו ושכחם בעילנו בכעבר לחלוטין מרשימות ותמונות אישיות. אחרי שעפם אחבנו ואחריכ' בשנרלנו, בעמנו בנו הצרה במרדנות. משוב שלכנו לרעות בגדות ורים, מתרמים יותר, אבל לא שכחנו אותם. רשימת איישית לגמרי, של קטעים שעמנו אהבתי ועכשיו, אני שמח מאוד לשמוע אותם, פעם נוסמת — „רחובות לונדון" (ראלף מקטל), „עונות בשמש" (ביי ביקס), „עשיתי מה שעשיתי למען מריה" (מוני ביי־מיסל), „אשם" (ואיי־פרבנאוס מיסל), „יונה לבנה" (המבוהר של ביוג'ר מיקר), „בדיסו לכיון אחר" („ולנטרבנדרס"), „חיבת נח" (מרגיע אנדיריגו) ושירים אחרים נוסמים מהמעשה הזה. מאוד לא אופנתי, מיישן ומרכאי, אבל מה לעשות — בחמר לאלה.

הפך לסמל

רוק

מאת יוסי ונונו

הדום יקיר המזבנמנס של תל־אביב (מדוחה חלק מרשות השלוחיות המנצמות בעיר) מבשר ידיאו על חברת „ברגרדי" ־הלהקות שתרחנות", ויקרן ב־19.00 וב־21.00 — פרט על להקת „חיתלתות", בבמיוחד של בין שמשון.

אין ספק, שהתלתות" היא עדיין אחת הלהקות המבוגרות בתולדות הרוק. במיוחד, אמורים הדברים ביחס לבים מרימון, המלו שהקרום רבים ידיאו לא חברת „ברגרדי" הלקים שיחבים למתוסים שיצרת הדיסקוריה ־הקים הזא לעשות, מסמך על עולם הרוק, על הכלכלים, מרימון לא הקים הקים, המוסיקלים, המוליטים, המוהבהבים. אורך הסרט 57 דקות, והוא ויקרן על מסך ידיאו גדול.

אדם וביתו

בעריכת צביה בן־שלום

אופנת חורף — 1988/1989

מבירת סוף העונה

בתך התגיות החלה מבירת סוף העונה. גלזר אפשר למצוא נעלים יקרות מאוד בחצי המחיר או אפילו בפחות. אבל, רוב זוגות הנעלים נשארו ללא הנחה והקונה עומד בפני בעייה לשלם כפליים, כי כבר „התקשר" לנעל המיוחדת הזו, או לבקש את הזוגות המדוליזם חוויה כזו עבדה עלי בכמה חנויות יקרות לביגוד. ישראל עדיין מפגרת „בתרבות מבירת סוף העונה".

אופנאית רותי המבורגר:

רותי המבורגר מפוקדת את רגמיה ישירות בסטודיו שלה בכיכר המרינה בחנות „משבית" הבחנויות מובחרות אחרות. דגמיה מתאימים במיוחד ליחיד מבוגרות. החומרים שבעייה: צמר, משי, ליינן וכתנה. מחירי הדגמים: 280־360 ש"ח.

בגדי „שרשרת"

בגדים יוקרתיים מחוקי־לאורן נמכרים בבוטיק אי שברזדב יזדה המבבי בתל־אביב. אפשר לקנות שרשים, שאין כל קשר ביניהם, ובכל זאת הם מחזיקים

מראה מרשלם. בצילום: חצאית קשלים מבבדיון, טוניקה מרחוגות עם מתן נמוכה וקפלים וצווארון שמיזייה. מרגמי: MAX MARA.

נשי, רך ורומנטי לא לכל אחת גם פוטר נראה יוקרתי

לא לכל אחת ——

כדי ללבוש את בגדיה של תמרה יוקל־גונס צריך אופי מיוחד. הם לא מתאימים לכל אישה. המעצבת מאוד רחבה לב בקולקציה שלה. היא גם שומרת על קו אופנתי, כגון שעון־הזהל, חליפות ג'ינס מוחדדות ־ על־ידי תוספות של פייטים, רצועות־עור או רמוי עור, תחרה ומבריקים למיגיהם. תמרה לא „מבוסחת", אך היא משתמשת בהיבה כפתורים לקישוט. חצאית מרוגה, רודעה כפתורים ברחוב של כ־10 ס"מ, מקנה לחצאית צורה בוסן לא נמוה ומראה הגוהאל" אל „בוהה הבוהים". מיקומו רחב כעל שורות כפתורים מתקבל כמשתן אקסמטרי של צל, רחב מאוד. הרבה שכלות הקפדנים נעשים בתלורת בד מאוזן, מוביל בגם רעל־סגנון של מסמה. אך בוראי נוח לבעלות נוח לא רוה במיוחד. מרשים, אפילו מהמם, נבמה עושה רושם עצום בהופעה בחברה המחאיכה. הבדים מיובאים מצרפת ומאיטליה. האביזרים נעשו במיוחד עליידי דורי גנגר.

נשי, רך ורומנטי

את הצעדים הראשונים עשתה מירי שפיר בכתן. ביגוד עליון, שמש ושימושי המיוד. כל

חליפת בוקר אלגנטית מצמר. פטיפון דק, מחוייט אבל נשי (מיירי)

שלקציה לפי בוז המשבנה, ה„בגיר" האישי של המעצבת.

היא תמיד הייתה רומנטית ותמיד אוהבת לקבלים את הקו הנאה והתרוקנה מהיוו־סקס. לטרוח. שהיא מאוד אוהבת חליפות מכנסיים. הקו של המכנס ושל המקטורנים, נשי, רך ואפילו רומאנטי. מירי שפיר מוכיחה לי את תפורות הבית. שכדי לקבל את שיתוקן הזו צריכות להמסיק אותן שבוז מראש. כל דגם כאילו תפור לאישיות אחת בלבד, עבורה מקצועית מעולה. בפיתוח נידים יקרים כהליחות. המבקלים שלה. ביגוד של חיים ילדים. אין משחקים על חוטפות כדי לחפוש על אידיוקים. הבדים טובים. שלובי הבכנים לבן, כחול, מנל בחיר, אדום, מפיטה. שחור־לבן. אין מפיטה בדוגם בשילוב בדים שונים. מל משבנה. הכל Lady-like. כל החליפות — עם מקטורן ארוך או מקטורן קצר בצבע לסתון — עטורות בחצאית ־ אחיר. הבר' ־ אי ־ נטוי ־ מגנה. הבחצאיות הן בגזרות ליוש שבה חוקל הקרטי. יש־ ־ ־

המטרה: חצי גמר

יוגופלסטיקה ספליט והועל תל־אביב הערב בעימות ישיר שבסיומו תעניק המנצחת לחצי גמר גביע קוראי'. * היוגוסלבים הגיעו ללא כוכבם הצעיר קוקוץ' * חפועל ת"א מקווה לעידוד מהיציע וליכולת טובה במגרש

קוראי'

מאת יצחק ויסחוף

משוחק על כל הקופה. רק כך ניתן להגדיר את חדר קרב שיתקיים הערב ב־8.30 באולם הועל תל־אביב בין המנצחת בעלת המגרש לבין הקבוצה היוגוסלבית, יוגופלסטיקה ספליט. המנצחת בו תזכה בכרטיס לחצי גמר בגביע קוראי'.

היוגוסלבים שהגיעו אתמול לארץ ללא הכוכב הצעיר טוני קוקוץ' (2.01) שנפצע בכתפו במשחק שלישום עם צ'יבונה (אגרב 86:87) לאחר הארכה) ישאפו לנצח ואז יתגאו שבזכות עם צ'יבונה בחצי הגמר הארירוט. אולם הועל ת"א מתכוננת

האוורד לאסוף וחיים זלוטיקמן, כדורגלני הועל ת"א שחצטיינו נגד אליצור נתניה, תערב נגד יוגופלסטיקה ספליט

(צילום: מאיר פרטוש)

מיקנטריה

ישראל פז

הפועל ת"א: זהירות ממלכודת יוגוסלבית

יוגוסלבים שום בהזיה רגעי־אמת של קבוצות. אחד מהם יהיה הערב להועל ת"א, באולמם, נגד יוגופלסטיקה ספליט חתולה מיוגוסלביה. הקבוצות ניצבות בעמדת־יוגוד לעלייה לחצי־הגמר בגביע־קוראי'. השניים רחוק, רי בנמתיע, אך דרסנהס שאנגו, שחיתה שמיכה־הרטיות בית רבני הגמר, וסרגוסה תמשיך.

שתי הזירות זכו שלשום בערב בנצפות־יוקרה בליגת הארצותיות. הפועל ת"א גברה על אליצור נתניה 89:68) ויוגוסלבים חגגה נצחון גדול על ריבתה החזקה בליגת היוגוסלביה, ציבונה אגרב (86:87). לכן יכולו הערב השחיים לאולם באוסטיקן במרחל גבות, ובמחמדות לזכות בכרטיס לשלב הבא.

הפועל ת"א הגיעה רק שעם אחת לחצי־הגמר בגביע־קוראי', ב־1973 מבחינה מסרית יותר מהיום. אז הגיעה לה הזדמנות מצוינת לעזרים שבב לשלב. זה יתרון מבחינת המכפסף מבריע הוא מאשעוליה ביחסר. כדורסלני הפועל ת"א מייבים לחיים את הכפפה שנזיקה לעברם.

משחקים חד־צדדיים סיימו המחזור ה־13 בליגה בכדורסל

חולון החזירה את מכבי רמת־גן למציאות — 77:113

מכבי ת"א — הפועל י"ם 64:85; מכבי חיפה — רמלה 89:103; בית"ר ת"א — נתניה 72:115

● לאומית

ארבעת המשחקים האחרונים במחזור ה־13 בליגה הלאומית בכדורסל היו אמש חד־צדדיים. ארבע הקבוצות המבוישות זכו בנצחון קלים. הפועל תל־אביב הגיעה לנצחון המבוישות הגדול ביותר שבתן בהפסד מול הפועל ירושלים — 64:85.

מכבי ת"א שתגא היום לכבלגראד למשחקה מתריחים בבלגראד גז פרטיזן בגביע־אירופה וכחה אמש בנצחון 13 רצוף כשהלמה בקבוצת התחתית של הפועל ירושלים — 64:85.

בצחון נאה קצרה מכבי חיפה באולמם על אליצור נהרדיה רמלה — 89:103.

בית"ר ת"א וכחה בנצחון, אחרי זמן רב, על האחרונה בטבלה, מכבי נתניה — 72:115.

ארבעת המשחקים אמש לא הוכיחו במאומה את קרב־המעוקר הדרמטי, שלשום בנתניה, בו נגבה הפועל ת"א על אליצור נתניה — 86:89.

במשחק נוסף במחזור ה־13 ניצחה עור ממצאי־שבת קבוצת הפועל הגליל־העליון את הפועל חיפה — 77:88.

● טבלה לאומית

1.	מכבי ת"א	13	13	—	28
2.	הפועל ת"א	13	10	3	23
3.	חפ. גליל־עליון	13	9	4	22
4.	הפועל חולון	13	9	4	22
5.	אליצור נתניה	13	8	5	21
6.	מכבי ר"ג	13	7	6	20
7.	מכבי חיפה	13	7	6	20
8.	הפועל חיפה	13	5	8	18
9.	אליצור רמלה	13	5	8	18
10.	הפועל ירושלים	13	5	8	18
11.	בית"ר ת"א	13	5	8	18
12.	מכבי נתניה	13	—	13	13

38 איבוד כדור

מכבי תל־אביב — הפועל ירושלים 64:85 (36:43)

„אם נשחק כך נגד גנר פרטיזן בלגראד מצבנו יהיה רע. אני רק יכול לקוות כי שתי הצבות נרעוות מכבי לא יכולה להרשות לעצמה לשבוע אחד" כך אמר רלף קלין לאחר הפסד מול הפועל ירושלים 64:85.

מכבי ת"א ניסתה לשוקן איסי ומנוקר, רמז למשוקן בבלגראד אם לא תגיעה לאחור קליעה מכוונת.

אמש ערכו היוגוסלבים אימון באולם הועל ת"א. לאחר האימון אמר מאמן הקבוצה האורחת בוזה מלקוביץ' „אנו קבוצה צעירה ומשחקי הגנה". הדרדר של קוקוץ' היתה משמעותי. הפועל תחנה מיתרון בדרבאנד, מניסיון ומהביחיות. אנו נגנה להפתיע".

יוגופלסטיקה תפתח עם ראג'ה (קלע גנר צ'יבונה 24 נקודות).

(סוף בעמוד 18)

טבלת חברת

1.	יוגופלסטיקה	5	5	424:408	8
2.	הפועל ת"א	4	3	441:444	6
3.	סרגוסה	5	2	431:441	5
4.	קאנטו	5	2	432:435	5

המשוחק המרכזי

חולון ניצלה רמה של גן

הפועל חולון — מכבי רמת־גן 113:77 (35:56)

מאת יוסי דן

לאחר שני המפגשי ליגה ראמוסים שרשמה הפועל חולון נגד הפועל ת"א הגליל־עליון רמלה, פנתה אמש הפועל חולון את מכבי רמ"ג שם לה היו ערב המשחזור שבי המפגשים הנ"ל מבחינת עליון. לאחר 40 דקות נותרה מכבי רמת־גן עם שלושה הפרש לאחר שהובסה — 113:77.

הפועל חולון אותתה בכר בפתיחת המשחק על כוונותיה. משחק יעיל עם אחוזי קליעה טובים בניצוח של הרכז שמואל דיסמן שיחזר לכושרו.

את חבריו בצורה מוצלחת. מכבי ר"ג, כיכולתה אמש, הפלה לא החולמים כשלא היוותה דריכ ראוי לשמנו.

דייזי בודמור הנה שלא פתח במחציתה הראשונה הכולם במשחק עם 25 נקודות. חברו ג'ו ראוסן קלע 26 נקודות ואילו הנגה הה קני אוהנר מלמשמן ומעלה עם 9 כדורים חוזרים ר"ג חסימות מלהיבות.

במכבי ר"ג המשיך לתעדר הרכז עמי נאור. גם יוחאי נעמן לא שוחף ובכי יכול היה רק אמיר בינו. בלבלום וקלקולן 19 נקודות וקלקלו 13 כדורים חוזרים. ליד בינו בלט בקליעות לצמצום הפער גלעד הדלור קלינג שקלע 22 נקודות.

הפועל חולון שמחתה את המשחק בשמירה איזורית, חולילה 6:19 בדקה הי"ג. ר"ג לא הי"מה יריים בדקה ה־10 הגליחה לחוריר הפער ל־26:19. אולם בעבור 60 שניות היה יתרון חולון משמעותי — 19:32. ויתרון צמח במהירות עד תום המחצית — 35:56.

לאחר ההפסקה בעלמו המסירות מהמשחק. בדקה ה־24 הגיעה חולון — 41:67 ובדקה ה־31 49:28.

מאמן חולון מרווין קסלר נתן בסיום קרדיט לכל שחקני קבוצתו שהשתתפו בתגיגת הסכלים לבד מהרכז הנוכר חנוך, ששיחק אך לא קלע.

תפרוש השיא נרשם בסיום — 77:113.

שפסו נמרוד בריון ויצחק רמוזן, לעיני 800 צופים, בחולון.

● קלעו לחפועל חולון, ראוסן 26, ברוסר 25, יוסמן 15, אורג'ו 14, טרי 13, אלימלך 8, טוגיו 7, מולכו 2 ובן־דאב 2.

● קלעו למכבי ר"ג, קלינג 22, בינו 19, מאיר 15, רכלים 8, אריסיר 7, שילר 2, תייר 2 וסמסקוביץ 2.

● מדר הסלים

1.	סימפסון (בית"ר ת"א)	138
2.	יוסמן (הועל חיפה)	135
3.	ראוסן (הועל חולון)	135
4.	מאוגנס (הועל ת"א)	126
5.	ליף (גליל־עליון)	124
6.	מאגי (מכבי ת"א)	104
7.	מקנגי (אליצור רמלה)	102
8.	ביגיון (מכבי חיפה)	102
9.	מאיר (מכבי ר"ג)	102
10.	קלינג (מכבי ר"ג)	102

● מדר 3 הנקודות

1.	סימפסון (בית"ר ת"א)	18
2.	גורן (אליצור נתניה)	15
3.	רוזנבורג (מכבי חיפה)	14
4.	שטרנזה (הועל ת"א)	13
5.	כ"מצ'י (מכבי ת"א)	13
6.	בנרסון (הועל חולון)	13
7.	יעקבי (בית"ר ת"א)	13
8.	ראוסן (הועל חולון)	13
9.	קנו (הועל ירושלים)	13
10.	מאוגנס (הועל ת"א)	13

● תבניות המחוזר

1.	בלגנה	5
2.	ריאל	5
3.	גליל־עליון	5
4.	מכבי־ראנג	5
5.	מכבי־ר"ג	5
6.	מכבי־ת"א	5
7.	אליצור־נתניה	5
8.	אליצור־רמלה	5
9.	הפועל־חולון	5
10.	הפועל־חיפה	5

9	477:477	5	0	10
8	443:468	5	0	10
8	435:444	5	0	10
5	465:399	5	0	10

המצרה

(מתוך מעמוד 14)

שמיכה", אינגבריג', טרפנוביץ' ומיכה מרוך.

מרינות הנשות לנו בן בדיל הבלגרדי, הישראלי יש עליפות לו מני ניר־לילה'. בבנוסף לכך התבשרנו בימים אלו גם על מרשחות של קוהבה הנוקיה. מהמשחקים, בשם שבבריטה של יפאן אל בסך הכל הכל בכדרים אלוף גם טוביס. אמר מיקי הדר.

● בדורגל

מאת ראובן חגניה

לאחר חודש בדיוק איכזבום שבשתיו הוקלאת הבוישר הנוסבי הישר האמשלק, תנסה הוום שבב נבחרת הבכדורגל הלאומית של ישראל, שתתמודד עם בלגיה, לומת בנצחון ראשון בעידן מיתיר.

מיתיר? הביע את אכזבתו ממהלתו של סיני סכו לדעתו מצוי הכדורגלן בכושר טוב מאוד. על בלגיה אמר: „זהי נבחרת מצויינת למרות שחמרים לו כמה שחקנים שלא הגיעו עימה לישראל".

הקשבן הישראלי אורי מלמליאן אמר: „זהו משחק נוסף בשרשרת משחקי המכבח. נקוה שסוף סוף נצנצ".

„הבלגי" שלנו רוני רוזנבל הוסיף: „אני שמח לחזור לנבחרת ואעשה הכל כדי שנצנצ".

קצת סטטיסטיקה. במשחק האחרון בין שתי הנבחרות בחודש נובמבר 1978 ניצחה ישראל 0:1 באיצטדיון בלומפילד משער של אורי מלמליאן בבעיטת עונשין. קודם לכן בשלושה מפגשים ניצחו תמיד הבלגים.

אליצור פ"ת הפתיעה בנצחון בגבעת־חיים — 61:66

מאת יוסף חבס

הפתעה נרשמה אמש במחזור ה־13 בליגה הלאומית לגברים ב־כדורסל כאשר קבוצת התחתית של אליצור פתח־תקוה גברה במשחק־חיץ על הפועל גבעת־חיים — (30:38) 61:66.

● מחזיקות

הגליל הולך לנצח בברלינה

שירות „על המשמר"

„אנו חולמים על נצחון בברלינה. אם ניתן אפשרי כלך על 18 נקודות ההפרש שאנו מרים כדי להעפיל לשלב הבא ונגד מבנגן אירופה למחזיקות בגיל בכ לא שמץ של הזדיינות אבי מלי קמרון מאמן הגליל הקלין שתתמודד חשבת ב־9.30 לא שמן ישראל נגד הרבנשנו קבוצת הנחתית של איצטר קיריה אונו ־ 56:57 (31:28) הירבו לקלוע לחפועל תיאו הלוף 18, גרוסינקל 15 ובנס 14. לבנייהודה: טרלוסי 18 (4 סלי 3), לחפועל ירושלים: מרשיוס 31 (5 דלי 3). שפטו: גולן וגלדקוב.

● באולם בבית־בדבור בת"א גברה אלופה, אליצור תל־אביב, על הפועל חיפה ־ 60:71 (24:36). הירבו לקלוע לאליצור ת"א: דרייבור 25, גרוסמן 14 ובריקו 14. לחפועל חיפה, ירנמון 20, מוסקוביץ 14 וגולדשטיין 14. שפטו, אלכסנדר וברקן.

● הועל גלבוע ניצחה באולמה, בבית־אלפא, את בני־יהודה תל־אביב, על הפועל חיפה ־ 60:71 (24:36). הירבו לקלוע לאליצור ת"א: דרייבור 25, גרוסמן 14 ובריקו 14. לחפועל חיפה, ירנמון 20, מוסקוביץ 14 וגולדשטיין 14. שפטו, אלכסנדר וברקן.

● הועל גלבוע ניצחה באולמה, בבית־אלפא, את בני־יהודה ־ 9.30 לא שמן ישראל נגד הרבנשנו קבוצת התחתית של איצטר קיריה אונו ־ 56:57 (31:28) הירבו לקלוע לחפועל תיאו הלוף 17 ובנצ'ריסלסקי 15. לקיריה אונו: מיוס 14. שפטו: פנחס וחימלשטיין.

● מכבי קיריה־מוצקין — אליצור ראשון־לציון 44:60 (20:22).

טבלת הנשות (מתוך 18)

1.	אליצור ת"א	888	1089	28
2.	מכבי ת"א	781	944	24
3.	הועל ת"א	715	831	22
4.	בגבעת־חיים	827	906	22
5.	מכבי מוקביץ	742	759	20
6.	הועל גלבוע	786	802	20
7.	הועל חיפה	813	798	18
8.	בני־יהודה	850	932	17
9.	הועל רמ"ג	944	902	16
10.	אלי. ק. אונו	918	854	16
11.	אליצור נתניה	918	752	15
12.	אלי. ראשל"צ	968	673	15

השביתה בהפועל כמו ב„דובק"

מאת יוסף חבס

שביתת שחקני הכדורגל של הפועל תל־אביב תגיע אתמול לסיומה השחקנים שבו לתמוכן.

בפגישה שקיים אתמול מזכיר מועצת פועלי תל־אביב הר יאקובסן עם נציגי השחקנים אלי כהן, יוסי דאנון, משה סיני ושבחאי לר הגיעו לכם שבעת אין כסף עבור השחקנים.

קאופמן הבטיח לשחקנים שהוא יפנה בימים הקרובים למוכ"ל הפועל יצחק אופקן ולעריית ת"א על מנת שיוכלו להחזיר כסף עבור הקבוצה שבמצוקה כספית.

הכדורגלנים: אין אולימפיאדה

מאת יצחק אשל

מטבע נבחרת הכדורגלנים לאותר הולרה הבא למשוקים חקרים אולימפיים בטל על מי חלולות נשיאות התאחדויות לכמרלנ.

ביולי יתיר הכדורגלנים מיקי דרד מסר שהוזר מגיעה קשה בעוד לאחר שהבנבחרת האמונה החדשים האחרונים לקראת אירוע זה. לאחר התחלה הקשה הוחלילו 2 משקני מצרים, ואחרוקים שהמחרה בני בלגן, ודוני עלון לחקפיא את פעילותם בנבחרת.

בבוריני הקרים אליעסי יטלו הזמנה לנפגשות בנחות ישראל אם חלק מהנחרוות הנאשתוקות ישראל רשמה תיקי בלמשוקים עם צרפת.

ישראל — בלגיה. אולי הפעם?

נבחרת הכדורגל שלנו תחפש היום — ב־4.45 אחר־הצהרים באיצטדיון ברמת־גן — נצחון ראשון בעידן מיתיר' ● אבי חדיד יערוך הופעת בכורה בין הקורות ● איוניר שחק קישור ורוזנטל בחוד ● אוחנה לא בא, שמעונוב, דריקס וסיני אינם כשירים

אבי חדיד – הופעת בכורה

היום הזדמנות כאשר יפתח בין הקורות, שיני משמעתי אחר ויהיה בחוליית הקישור כאשר מרכז איוניר יחחק במקומו של סיני הפצוע.

מיתיר' הביע את אכזבתו ממהלתו של סיני שכן לדעתו מצוי הכדורגלן בכושר טוב מאוד. על בלגיה אמר: „זהי נבחרת מצויינת למרות שחמרים לו כמה שחקנים שלא הגיעו עימה לישראל".

הקשבן הישראלי אורי מלמליאן אמר: „זהו משחק נוסף בשרשרת משחקי המכבח. נקוה שסוף סוף נצנצ".

„הבלגי" שלנו רוני רוזנבל הוסיף: „אני שמח לחזור לנבחרת ואעשה הכל כדי שנצנצ".

קצת סטטיסטיקה. במשחק האחרון בין שתי הנבחרות בחודש נובמבר 1978 ניצחה ישראל 0:1 באיצטדיון בלומפילד משער של אורי מלמליאן בבעיטת עונשין. קודם לכן בשלושה מפגשים ניצחו תמיד הבלגים.

מאת שבח קן־בריאל

נבחרות הכדורגל של ישראל ובלגיה יפגשו היום באיצטדיון ברמת־גן בפגש השמיעית ביניהן, משהבאון עוד בה מורת על אדבעה נצחונות לבלגיה מול שניים של ישראל ומשחק אחד שנסתיים בתיקו.

את הזכרות הראשונה עם ה„שדים האדומים" כמי שכונו בעבר, עשו כדורגלני ישראל ב־1965 בחתריות המוקדמות בגביע העולמי. במיפגש הראשון, בבריסל, עמדה ישראל בכבוד ונוצחה רק 1:0 משער שכבש זוהיון המנוסקה בבעיטה 11. בפגישה הנוסף בגביע ישראל המשיחה ללא מענה. מסגה ישראל המשיחה לה אחר המצגה על המלאכה היה לא אחר מאשר פול וארדמסט האיתם שהקניע שלושיר, ונחשב כתוקפנו באחר החלוצים המרשימים בגביעה. נצחון מצויין קצרה ישראל על בלגיה בנובמבר 1978 באיצטדיון בלומפילד, כאשר אורי מלמליאן וחבריו ניצחו 1:0. אם עדיין נצחון הבקיע את ויקי פרץ. כראי להזכיר שבשתיהן הנבחרת הבלגית שיקפה את ומכבכבים עד היום הטעיר דאך מרי מאץ, שלא יוסיף בארץ בגלל פציעות. המגן המוקיע חרסם שלא שוחרר מפליפים איינרהוגן וקרוקאוטן.

הנצונן הנשי של הישראלים נרשם גם בן המסגרת ירידיתיתן, אבל בגד נבחרתה הבלגיומפית של בלגיה ־ 213. את כל הטעים

מאת ראובן חגניה

שלושה שחקנים מכלן וארבעה מם.ג. בריח קבוצותיהם של שני הישראלים אלי אוחנה וחיני רוזנבל יאיישו את הנבחרב הבלגי שיחי מודד היום מול נבחרת ישראל ברמת־גן.

המאמן הבלגי ציינים קבע של 11 הראשונים שלו אחמול בנוקר לאחר האימון הראשון מבין שניים שעדך לנבחרתו במגרש האימונים ברמת־גן. לאחר מכן, בשעת הערב, חזרו הבלגים לחצי שעה לאיצטדיון רמת־גן כדי „להרגיש את הדשא" לקראת המשחק.

המאמן הבלגי נשמע ניצוח לקראת משחק זה ואמר: „זהו בסך־הכל עוד מכתן לצעירים שלי ואני מקווה שנצבור עד ישראל".

בהיכב שיופיע הערב תמישה שחקנים שיצגו את בלגיה במונדיאל לקראת המיפגש בין ישראל ובלגיה – חיים

ה„שדים האדומים" תמיד מסוכנים

הנבחרות הבלגית הגיעה לארץ חרטום, המשחק בפליפס איינדהובן קלאסן מטוטנהאם ושיפו נאינטר מילאנו — לא שוחרדו מקבוצותיהם בעוד שהשוערד ואדמרי פאוף מבאיירן מינכן פצוע. הוא נפגע בטורניר קרדיגל. את מקומו יתפוס שוערה של מכלן, מישל פרודים.

אוסטרליה הביסה את עומאן 0:3

הנבחרות האולימפיות של אוסטרליה בכדורגל, שתשחק ב־מרוקו מאוים נגד נבחרת הי האולימפית של ישראל, ניצחה מרוריני המלך בבאנגקוק את נסיכות עומאן ־ 0:3.

הנבחרות האולימפיות של רומניה ו"מ סיימו בתיקו 1:1, ובתיקו 3:3 נסרדו אינדונזיה ותאילנד.

מאת משה רוזנבוב

שלושת השחקנים החדשים בליגה הארצית בכדורגל יזהו

שלושת המשחקים הרחוקים בליגה הארצית — היום

המשחק הכרכזי תארח הטובילה, הועל ירושלים, ביפאיא. את הועל סברה, לירושלמים. הכרגנות שלהי־נעמים מהמיפגש הראשון בין שתי הקבוצות שסן, הם הבסו בסבריה ־ 3:0. הירושלמים יעשו מאמץ לנצול לטבריינים.

משחקי־קצוות יעיבר בקיית־חיים בין הפועל חיפה, השביעית בטבלה, הועל עכו, האחרונה. רוני מלכה, חלוץ הועל חיפה הבריא, עשויים להגיעל את מאזן שעריהם למשחק היום מול קבוצת הנתניה.

במשחק בין שתי קבוצות בסרכז הטבלה תארח הועל יהוד את מכבי שעריים. יהוד ידיעה קבוצה בחיית המגרה נקודות, ואילו מכבי שע' ריים תתחפץ בדאי בנקודה אחת.

מחר יהיו בגן משחקי־שלמות בגביע־המרגיה בין קבוצות מכבי אח"י נצרת ־ הועל חולון, ומחיים נפרון בשבוע שעבר בחיש 1:1.

חחרבבים ושופטים

● בלגיה: שרדוס, גרון, קלוסטרמנס, דקו, מטנס, אמרס, האדרדהטס, קולמאנס, פרייס, דהדהיה, ואן־דרליגן.

● ישראל: חדד, אבי כהן (ביתר' ירושלים), אבי כהן (גלאטון רייגנדס), פרסלני, קלינגר, איוניר, אלי כהן, עבדיה, מלמליאן, בריזלובסקי, רוזנטל.

● שופט: אנטל הוטאק (הונגריה).

● קונים: אריה פרוסט וחיים ליפקוביץ.

מאבקי חוץ לראשונות בבת־ים ובכפר־סבא

מאת ראובן חגניה

לאחר הראשונים שלו אתמול בנוקר לאחר האימון הראשון מבין שניים שעדך לנבחרתו במגרש האימונים ברמת־גן. לאחר מכן, בשעת הערב, חזרו הבלגים לחצי שעה לאיצטדיון רמת־גן כדי „להרגיש את הדשא" לקראת המשחק.

המאמן הבלגי נשמע ניצוח לקראת משחק זה ואמר: „זהו בסך־הכל עוד מכתן לצעירים שלי ואני מקווה שנצבור עד ישראל".

בהיכב שיופיע הערב תמישה שחקנים שיצגו את בלגיה במונדיאל

● כדורגל

מאת ראובן חגניה

לאחר חודש בדיוק איכזבום שבשתיו הוקלאת הבוישר הנוסבי הישר האמשלק, תנסה הוום שבב נבחרת הכדורגל הלאומית של ישראל, שתתמודד עם בלגיה, לומת בנצחון ראשון בעידן מיתיר.

לא שהבנצחון כל כך חשוב, אלא שבנבחרת שלנו איכזבה בחולשתה בקיר בשני המשחקים הבינאריים האחרונים — 1:1 מול מאלטה ו־2:0 מסגן האחרון נגד שוויץ.

היום יעמוד לרשותו של מאמן הנבחרת חיתוך ברמתו של רוני מוסיאו שהגיע מבלגיה. גם אבי כהן מלאמנו דיינגדס הקפוטן יעמוד לרשות הנבחרת.

מיתיר הביע את אכזבתו ממהלתו של סיני סכו לדעתו מצוי הכדורגלן בכושר טוב מאוד. על בלגיה אמר: „זהי נבחרת מצויינת למרות שחמרים לו כמה שחקנים שלא הגיעו עימה לישראל".

הקשבן הישראלי אורי מלמליאן אמר: „זהו משחק נוסף בשרשרת משחקי המכבח. נקוה שסוף סוף נצנצ".

„הבלגי" שלנו רוני רוזנבל הוסיף: „אני שמח לחזור לנבחרת ואעשה הכל כדי שנצנצ".

בין שתי הנבחרות בחודש נובמבר 1978 ניצחה ישראל 0:1 באיצטדיון בלומפילד משער של אורי מלמליאן בבעיטת עונשין. קודם לכן בשלושה מפגשים ניצחו תמיד הבלגים.

מאת יוסף חבס

נבחרת הכדורגל שלנו תחפש היום — ב־4.45 אחר־הצהרים באיצטדיון ברמת־גן — נצחון ראשון בעידן מיתיר' ● אבי חדיד יערוך הופעת בכורה בין הקורות ● איוניר שחק קישור ורוזנטל בחוד ● אוחנה לא בא, שמעונוב, דריקס וסיני אינם כשירים

אבי חדיד – הופעת בכורה

לקראת המיפגש בין ישראל ובלגיה – חיים

ליגה הארצית — היום

בבמשחק הכרכזי תארח הטובילה, הועל ירושלים, ביפאיא. את הועל סברה, לירושלמים. הכרגנות שלהי־נעמים מהמיפגש הראשון בין שתי הקבוצות שסן, הם הבסו בסבריה ־ 3:0. הירושלמים יעשו מאמץ לנצול לטבריינים.

משחקי־קצוות יעיבר בקיית־חיים בין הפועל חיפה, השביעית בטבלה, הועל עכו, האחרונה. רוני מלכה, חלוץ הועל חיפה הבריא, עשויים להגיעל את מאזן שעריהם למשחק היום מול קבוצת הנתניה.

במשחק בין שתי קבוצות בסרכז הטבלה תארח הועל יהוד את מכבי שעריים. יהוד ידיעה קבוצה בחיית המגרה נקודות, ואילו מכבי שע' ריים תתחפץ בדאי בנקודה אחת.

מחר יהיו בגן משחקי־שלמות בגביע־המרגיה בין קבוצות מכבי אח"י נצרת ־ הועל חולון, ומחיים נפרון בשבוע שעבר בחיש 1:1.

צ'סנוקוב – לרבע הגמר

● טניס

הטניסאי הבולגרי יאנקו צ'סנוקוב, שניצח בסיבוב הראשון את קנסם אמריקני, באליפות אוסטרליה בטניס, עלה אתמול לרבע־הגמר בטאנגיון את הרנסנו הצעיר קארל שוב ־ 6:1, 6:4.

לרבע־הגמר עלו גם שלושה שבדים, צ'כי, אמריקני, אוסטרלי והולנדי.

שלושת השבדים שעלו הם אלוף אשאקר, סטפן אדברג, שגבר על אוסטרלי בן ה־17, ג'ק סטולברג ־ 6:3, 6:3, 6:4; מאטס וילנדר, המחזיק שליש אחר־אדברג, גבר על אלי סאנגר יליד רומניה המייצג את מחלוקת־יוגוסלביה, ־ 0:3.

בבנחרות האולימפיות של רומניה ובריה"מ סיימו בתיקו 1:1, ובתיקו 3:3 נסרדו אינדונזיה ותאילנד.

1:1 לנבחרת הנוער

בנחרת הנוער של ישראל בכדורגל סיימה אתמול בתיקו 1:1 (0:0) את משחקה נגד נבחרת הרבבים של אזור מיטלמיין המערבי ברמניה תוך יום אל.

הנגמנים הגילו: 0:1, אך גיל. סטפנסון הגיע לשוויון 1:1, ובתיקו אח. תחבאת המשחק.

מכבי חיפה – רמלה 89:103

מאת יוסף חבס

מכבי חיפה — אליצור נהר דרור רמלה 89:103 (45:52)

יכולה מצויינת בין פלאורס (29 נקודות) ואיתה הגדים מעיקרי לנצחתה השני ונוך שמשיים שם מכבי חיפה, עם בן גיבורת המחזור הקודם, אליצור נהר דרור רמלה — (45:52) 89:103.

פלאורס היה מצויין בהתקפה ובמעט שלא חמיה. הוא המחייע בהם קליעות מרוחק של עדי גרדון 21 נקודות (4 סלי 3 נקודות) לעדות שלוחבתו בוקפו המיטה איבוי כדור שהרבו סלים רמלאים ושל דרור שמיר שבילה מיטבי חוות לבסוף. מאריך אבטון בן ביגיון בסוף בקפיצה רשלני לעזרת המפיעות בקפיצה בדרום הרוחים. אך דרוגבר היה צל על עצמו.

מול הלוחמה הוחפיע שיחקה רמלה בשאגנון, אולי בעקבות נצחונה הגדול על הפועל חולון

● מדר סימפסון הכל יכול

בית"ר תל־אביב — מכבי נתניה 72:115 (30:63)

בית"ר תל־אביב חיתאושרשה אמש מתמוטה לפני שבוע לאליצור נתניה בנצחון משכנע על בת עירה אל אליצור, מכבי נתניה, 72:115 (30:63).

שחקני בית"ר תל־אביב מיקלו במתנה קבוצה חלשה וחסרת יכולת, שאכזבו שחקניה כלתנו באומנן ועשו את מירב המאמצים לסים מה המשחק בכבוד ע' במצגם הנוכחי נראה כי זם מצפים בסוף־הדרוה לסיום חגיגה.

כל שנתר לבית"ר במשחק היה לנצלו כאיתנן סוב להמשך מאבקי מתחתית המצאים לה מקום.

מארק סימפסון, הכל־יכול, קבע שיא קליעה אישי — 46 נקודות, מתוך 29 נקודות במחצית השניה ר"ל סלים של שלוש נקודות. ג'רבי מורו חוזרים עשר סלים מתוך לסלים — 16 כדורים חוזרים ועופר יעקבי גילה יכולת מצויינת — 27 נקודות.

בנתניה בלט סמיכ שלכסר ותוכיק בשרידיר. כלאס בזכו את כחו חן כרכז, וחן כמאמן דבר הפוגם כיכולתו על המגרש.

שחקני בית"ר תל־אביב: מקנגי 28 נקודות, יוסמן 25 נקודות, אוסמן 15 נקודות, מאגי 12 נקודות, ראוסן 10 נקודות, אלוקה 8 נקודות, אלוקה 8 נקודות, אלוקה 8 נקודות, אלוקה 8 נקודות, אלוקה 8 נקודות, אלוקה 8 נקודות.

שבוע שעבר. מודסט מקנגי וסנוסם חזר שיחקו באיטון בין הרב ארץ וחלאמנס עם 23 נקודות ו־16 כדורים חוזרים. הרבו הנכסר הסרייס (24 נקודות) והרבו שנואר גורלון מול מקנגי לשקבר, ואחרינו את רמלה בתפנות המשחק.

מתקפה ותפניע מוחצת תביכה ערוון 019, אך רמלה צימקה ־ 0:113. הישוחנה 15:115 ורכשה תערוון ראשון בדקה ה־11, 25:27.

רמלה המשיכה להוליך 30:35 ובעוד 39:41 ר 37:38 אך שלושה סלי 3 נקודות רצופים של גורדון, שסע ותחבורב הקלו את חיטה לתערוון 43:52 ־ 45:52 בהפסקה.

רמלה צימקה בפתיחת המחצית השניה 53:54 ובעוד 53:54 הבעין קבע 59:71.

הבסמר לא ויתר, צימק ־ 68:71 ר 79:85 (34) אך גורדון ומלאכה הקלו 79:98. ולאמנס. חיתו עוד צימקו ־ 85:89, 4 דקות לסיום, אך גורדון יחד עם פלאורס שוב, הגדילו עד לסיום — 89:103.

שמשו: חיסכ מנשה ורמון. הבסי שגב, לעיני 2200 צופים, בהיכל המשחקים בנתניה.

● קלעו לבית"ר תל־אביב: סימפסון 46, יעקבי 27, מודו 14, שטיין 8, הצארב 8, ג'ינקונג 5, מיטקוביץ' 5 וסלינס 4.

● קלעו לבית"ר נתניה שלכסר 26, דוס 11, כלאס 10, בוכיר 8, אוסמן 8, תראל 4, קאראר 4, ריסנ 2 וגורבוב 2.

● מדר הסלים

1.	סימפסון (בית"ר ת"א)	138
2.	יוסמן (הועל חיפה)	135
3.	ראוסן (הועל חולון)	135
4.	מאוגנס (הועל ת"א)	126
5.	ליף (גליל־עליון)	124
6.	מאגי (מכבי ת"א)	104
7.	מקנגי (אליצור רמלה)	102
8.	ביגיון (מכבי חיפה)	102
9.	מאיר (מכבי ר"ג)	102
10.	קלינג (מכבי ר"ג)	102

● מדר 3 הנקודות

1.	סימפסון (בית"ר ת"א)	18
2.	גורן (אליצור נתניה)	15
3.	רוזנבורג (מכבי חיפה)	14
4.	שטרנזה (הועל ת"א)	13
5.	כ"מצ'י (מכבי ת"א)	13
6.	בנרסון (הועל חולון)	13
7.	יעקבי (בית"ר ת"א)	13
8.	ראוסן (הועל חולון)	13
9.	קנו (הועל ירושלים)	13
10.	מאוגנס (הועל ת"א)	13

● תבניות המחוזר

1.	בלגנה	5
2.	ריאל	5
3.	גליל־עליון	5
4.	מכבי־ראנג	5
5.	מכבי־ר"ג	5
6.	מכבי־ת"א	5
7.	אליצור־נתניה	5
8.	אליצור־רמלה	5
9.	הפועל־חולון	5
10.	הפועל־חיפה	5

9	477:477	5	0	10
8	443:468	5	0	10
8	435:444	5	0	10
5	465:399	5	0	10

המצרה

(מתוך מעמוד 14)

שמיכה", אינגבריג', טרפנוביץ'

פרופ' ארנון סופר:
לקבל החלטות אמיצות כדי למנוע התאבדות לאומית

מאת קובי מגרל,
כתב „על המשמר"

„אלה שקובלו על עצמם לדות מנהיגים, חייבים לדעת ולהבין תחליטים לאורך זמן, אבל הם רואים לנגד עיניהם רק את הבחירות הקרובות. מתוך תערכות בחוגי לאור תתחרות המגמתרשויות, עליהן לצאת בהחירות מרצדעת עזה ומאחרים בגב הזר, כדי שישראל תוהיה מדינה ציונית ודמוקרטית".

דברים אלה אמר פרופ' ארנון סופר, דיקן הפקולטה למדעי המדינה והתמטיקה באוניברסיטת חיפה, בכנס נשים שהתקיים באוניברסיטה בחסות האגף לקידום ציבור והסברה.

פרופ' סופר הוציא בחודשים האחרונים נגד איר־קבלת הכרעה מרינית אמיצה לבוהה ותחזיות הדמוגרפיות המאיימות. לפי תחזיות אלה, יהיו בעוד 123 שנים 4.2 מיליון יהודים לעומת 3.5 מיליון ערבים בתחומי הקו הירוק, ריש הדצעת עזה.

„הצעיריים במחנות הפליטים מאסר בטסטים קו ויצרו מצב חדש. הם למדו, החכימו וקבלו אומץ", אמר פרופ' ארנון סופר וקרא למשלקה לקבל החלטות אמיצות ולמנוע מהעם בארץ „התאבדות לאומית".

הוועדה המקומית לתכנון ולבניה
מרחב תכנון מקומי
ב ת י ם
הודעה לפי סעיף 149 (1) לחוק
התכנון והבניה תשכ"ה–1965

ניתנת בזה הודעה, כי הוגשה לועדה המשנה לתכנון ולבניה בתים, בקשה למתן הקלת בניה על חלקי: מס' 127 בגוש 7120 ד המבאשת בתי: ' ' '

טלקס

● דאגת מנשירת מבוטחים מקופ"ח

סגן יו"ר האגף לביטוח סוציאלי בהסתדרות, משה גלדמן, קרא למדוח בממע חסברה על תערוכות קופת חכללית בשיבת מליאה של מועצת פועלי ת"א שהוקדשה לשירות הרפואי בקופת ולתופעת המעבר לקופת מכבי.

בשיבה צויין, כי תופעת חנשירה מקופת נגרמת גם בשל הנחרים במרפאות ומגיחוחים ואיחס בלתי אדיב.

עקב כן אבקשים מנהלי קופ"ח בת"א, עיון, כי הרופאים הסובים עוזבים את קופת שלד שכרם חיוחד.

יוסף שמי

● הכנות לווקאליזה בעכו

ה„ווקאליזה חשלישית" חעיבד חשנה בחול המועד פסח בעכו ואמורים לחתתף בה למעלה מ־200 חרבבנים מחיקליזם מכל רחבי חארץ.

חתקציב חשנה הוא רבע מיליון ש"ח והוא ממומן ע"י גורמים שונים, לרבות חעיריה, חחברה לפיתוח עכו חעתיקה, חסוכנות ועוד.

חחסנות לאירוע, חנוצא את חשם: „ווקאליזה 1988 – קולות בין חחומות" – עכו חשבירה, נמצאות בעיצומן ומנסר שבין חנשתתפים חשנה יחיו גם כמה לחקות קוליות ומקהלות מחרב.

בראש חוקליאלית, שוכחה לחצלחה אשחקה, בקרב חובבי חסקחלות בארץ, עודד עיסו איירט מקיבוץ יסעור. (עתיים)

● מסעדה מסתובבת על גג בניין בחולון

מסעדה מסתובבת, המוקמת על גג של בניין רב־קומות, המעלית שקופת המבוילה אליה, יהוו מרלה מכוחדת של פרויקט מסחרי שבניתה תחל בעוד חודשים אחדים בחולון. על כך מסר אתמול אבי עזיריאת חלה, עורך חיים שרון.

הפרויקט, שייקרא „מרכז העיר", יכלול בניין בן 16 קומות, מהן שתי קומות לבתי עסק ומסחר וחאחרות – למשרדים. על חקמת הפרויקט חפקח חברת בנוחול ואחקק, שהיא חברת בת של שי. עזיאת חולון שחוקבה כפר כאבה.

מדובר בבניין עגול, שבסיסו יהיה מגוון רחבות, המועדות לבתי חעסק וחמסחר. על חגג חוקם מסעדה מסתובבת על ציר, וממנה ניתן יחיה לחשקיף על כל חעיר.

על־פי חתכנון, חיצחר חבנינה כ־ומחיים וחצי: חעלח – עשרות מלינוני דוכי.

בבית המשפט המחוזי בירושלים — תיק חברות 93/87

בעניין: חוק חברות כחות חשליח־1978

הבעניין: הברות כחוק של נססי שנות חשואה המפורטים לחלן:

המבקשו: שנמאל דקלמן מרח' שדן היסוד 65, קרית בראלים

ע"י כב' ד"ר אברהם אלירן, עו"ד — מרח' לוין 9, הרצליה (06781)

ח ו ר ע ח

לחוזי יודע כי המבקש פנה אל בית המשפט המחוזי בירושלים בבקשה לחצהיר על נחוקם של נססי שנות חשואה המפורטים לחלן ותוו חאחרים של הנססים לפי חברות חמבקשו

שם הנסי"ים לחקן	מקום מגורים ידוע אחרון	מקום מגורים אחרון	חרשמה	אחרות	חשמים שם נמצאים בו אז
אברהם דקלמן — פרוסבוריה (מחות לוכלין) שנת 1901	עיירת יחוזוף מחוז לוכלין	עיירת יחוזוף מחוז לוכלין	סחר עצים	שוליין	נובמבר־דצמבר 1942 וירנוביא (מרית המוצעות)
נישה דוקלמן — פרוסבוריה (מחות לוכלין) שנת 1908	פרוסבוריה מחוז לוכלין	פרוסבוריה	עקרת בית	מוליין	1944 פרוסבוריה
מלכה לנאי (לבית דוקלמן) פרוסבוריה (מחוז לוכלין)	עיירת חוטש	פרוסבוריה	עקרת בית	מוליין	1939 פרוסבוריה

חחלטת חבחברות כי בני חבחברות חמפורטים כיחתרו

יצחק דקלמן — מרח' קרן היסוד 65, קרית בראלים (בן־אחיין)

לאה פרקליבר — מרח' הגפן 2/46, חיפה (אחיינית ובן)

דוד מרבסון — מרח' אלרוחות 78, חיפה (בן אחיינית)

נתן דקלמן — מרח' הר־צין 39, קרית ביאליק (בן אחיין)

סיפנים אחיינים ארץ.

ר. ... ש לו יודעות על חנסים חנ"ל, מתבקש בזח לחסיבאן לבית חמשפט, כדי בעלים מה לפני בית חמשפט בירושלים בעניין חבקשה לעיל לבל מה מעניין ודאבה לחגבה חמות חחיבבה לפני בית חמשפט בנתיב. חנשה לעיל אם בעצמו ואם ע"י בא־כוחו ויבטח את חתנבחרות. אם יומנה לבית חמשפט חנמרה בסכוחה שבחבקה עבחבקה על ידיו, שבח מובא שעבי שעבי — הנבחות אי־יומנה חנמרה בפני בית־ב־ירושלים אי שבחבקה של ישראל, שבח חנמה אח עמנו, אחבנבחה, שאם לא בן יחליט בית חמשפט מסוח בעניינו.

25.12.87

דיר אוליח בי מזכירות, רשם

תיק חברות 93/87

כתב־אישום ראשון בפרשת השחיתות בביהמ"ש בת־א:

עו"ד רונלד נאשם בגניבה, שוחד ושיבוש הליכי משפט

מאת זהבה מרום,
כתבת „על המשמר"

כתב־אישום ראשון בפרשת שיחת הקשורות לחשד השוחד תות שנחשפה בבית־משפט בבית־המשפט המחוזי בתל־אביב נגד עו"ד חיים רונלד.

עו"ד רונלד מואשם במתן שוחד ובמעשי מירמה, זיוף, פריצה, גניבה, הרחה בחקירה והטחרה.

בכתב־האישום מוגשת חתובעת, עו"ד הלנה ביילין, כי עו"ד חיים רונלד לא בחל ככל דרך פלילית כדי לחשיג את המטרות שהציב לעצמו. נסיבות ביצוע העבירות מצביעות על כך שהנאשם עשה לו דרך חיים לעבור עבירות פליליות וכדי לטשטש ביצוע עבירות פליליות חמורות יותר.

בכתב־האישום נחשפות שש פרשיות שונות כתן מואשם עו"ד רונלד בעבירות חטרות כשהוא בעוון, בין היתר, בארם בשם יהודה הלשכה, שהיה מיועד לחוקר המשטרה, ובעקבות זה נסגר תיק החקירה נגדו.

עוד מואשם עו"ד רונלד בהתפרצות לבניין ובגניבה ממנו.

בסעיף אישום אחר מואשם עו"ד רונלד כי פנה לפרנקל שיראג ברונלד והוא מואשם בקשירת קשר עם פרנקל בהדחת עדים ושיבוש הליכי משפט.

בפרשיה אחרת הוגשה תלונה נגד הנאשם לפיה הדריע ללקוחו על ביצוע רישום הערת אזהרה בלשכת רישום המקרקעין בנתניה שלא נרשמה כלל. עליפי כתב־האישום קשר הנאשם קשר עם פרנקל להשיג אישור כזב ומסר לידיו של פרנקל סכום של כ־4000 דולר לצורך מתן שוחד לחשנת הואישור. אך במקום לשחר את מנהל המשרד מרן פרנקל למשרדי הלשכה לרישום מקרקעין ונטל עימו שני תיקים, נייר מכתבים רשמי, מעטפות רשמיות ומספר חותמות, את הסריבה ביצע פרנקל ללא רישיון הנאשם. לאחר מכן כתב הנאשם מכתב מזיוף בשם מנהל הלשכה, ואחר משני יושבי המכונית, מירית בראשון, ומת כעבור מספר שעות.

עמנואל מוסעי, שהיה בעל עבר פלילי עשיר, נעצר בתל־אביב ב־24.3.85 בחשד בהחזקת הרואין, בהיותו במעצר הוא בלע וכוכית וכשהובל לקבלת טיפול הבליח לחימלט והכדו בעבירות נמלט.

בליל 18.5.85 הבחינה נידית שר"ל משה שפי, אשר יחה לעבר המנוח, לא חביע בהתאשלותו לדרגת הרשלנות האורחית חדרישה אחמל ביקשה הנאשם את מעצרו של חשר נוקף, עד 17 חלומר בבית ספר יזרעתי בחיפה. אולם השופט סריב לחיעתו לבקשתה וחורה לשחרר בערבות. נציג המשטרה ר"ב ניסן צילר סיפר אחמל בדיון שהתקיים בבית משפט השלום, כי בעקבות מרץ מרדי שהגיע בהמלך חחקירה חגיעו ומרכי מיחלף מנוער בין שם האחרון לביחו של הנער בחיפה. בחיפוש בביחו גילו זוג רסקלים חחשודים שנגנבו ממכונית. הנער לא שיתף פעולה והבחיב אח כל החשודות המיוחסות לו.

אחמל נאלצה החחנה לכבל את פיצול חוכביחית בדשות האיי.אם. בערבות. חוא ציין כי מדובר בנער העומד לפני בחינות הבגרות, והוסיף כי כמעצרו הוא עלול לחוות בדברים שכלל לא ביצע. נציג המשטרה חתנגד וטען כי חשוד אחר, ששוחרר בתנאים ממעצרו הפר את הסרוה, ושקר אליח גם אם החשוד שוחבא אחמל לחשרה מעצרו.

בחלטחו חדגיש חשופט כמאל חיר כי אמנם גניבות מכלי רכב חפכו למכת מדינה, אולם על מי חחומר שוחבא בפנינו חוא לא מוקם לחאריח אם מעצרו של חנער, מה עוד שוחשף חפרשה שחוד ממעצרו. חשופט שחרר את חנער בערבות בסך 5000 שקלים, וקבע עליו לבוא בפנינו עם חשודים אחרים בפרשה.

בפלילים

ראשי מועצה דתית חשודים בגניבה

מאת קובי מגדל, כתב „על המשמר"

יו"ר המועצה הדתית בעיירה נשר אברהם כיטון, ומזכיר המועצה הדתית עמר משיח, נעצרו שלשום עליידי מיחלקת הבהנות של משטרת תיפה בחשדנים בגניבת כספים מקופת המועצה הדתית ובגניבת חומר בנייה מבית־הקברות העלמין בעיירה לצורך שיפוצים בבתי פרטי וכמועדון מפלגתי.

החקירה בפרשה זו החלה לפני כשנה עליידי היחידה הארצית לחקירות הונאה, לאחר שהגיעו אליה תלונות מאנשים שונים תוך החקירה הועבר לידי צוות החקירה מיחוד במשטרת חיפה, בראשותו של מפקח משנה שאול גולדמן.

שני אנשי הציבור חשודים, כאמור, בגניבת כספים מקופת המועצה הדתית ובגניבת חומרי בנייה מבית־הקברות העלמין בנשר לצורך שיפוצים בבניין השייך לליכוד ובביתו של רב מקומי.

שני החשודים יובאו הבוקר להארכת מעצרם בבית־משפט השלום בחיפה.

נסגר תיק החקירה נגד הרקדנית ברי סימון

מאת זהבה מרום, כתבת „על המשמר"

משטרת מרחב הדיקון סיימה את חקירתה נגד הרקדנית ברי סימון בחשד לתקיפת שוטר והודיעה כי תגיש נגדו מסמוך עניין לבנסה.

ברי סימון עצמה מתלוננת באמצעות בא־כוחה, ע"ד צבי לינשן, כי סדס קיבלה תשובה על תלונה שהוגשה בחודש יולי שנה שעברה.

הדקדנית נעצרה ב־19.7.87 יחד עם בנה בן ה־12 בחוב הפלה בתל־אביב, לאחר שפוטר פרשם ר"מ לרכבה כיקש ממנה להחתם. היא הסבירה לשוטר כי רשיונה נשלל ממנה, ועקב כך היא נאלצה להעיר בפיוחיתי של נהג, וכי אין בידה תעודת זהות, אולם לדברה סיבב השוטר לאפשר לבהנה לנסוע לביתה ולהביא את המסמכים הדרושים. לטענתה, הוא דיבר אליה בצורה בוטה וחלקפנית סבנ אם דרוגה ונתן לה מכה חזקה בגבה. משחחל בכה לצעוק כי ניחח לאש תפסו אותו השוטרים בשערותיו וגררו אותו עם אימו לניידת המשטרה. במהלך המהומה נפלה מאצבעה טבעת יהלום יקרת ערך אולם, לדבריה, לא איפשר לה השוטר לחפשה. כן סיבבו השוטרים בחחנה לקחת את ערוחו של הנהג אבנר מאיר שהיה עד ראייה לסערה.

בדי סימון מבקשת כי יחיישו את הסיפור בחלונות.

בני טובים חשודים בגניבות מכלי רכב

מאת קובי מגדל, כתב „על המשמר"

משטרת חיפה חקרה חשדנות שנגנבו בני טובים מחיפה עסקו בגניבות מכלי רכב. אחד החשודים חדה בחקירתו כי יחד עם חבחה חבריו ביצע בחודשים הנלסים 35 פריצות לכלי רכב, הנסעה ותשרה שבנגוזה הנחתחה בגניבות חפצי ערך ומסמכים ממכונית.

אחמל ביקשה הנאשם לחארין את מעצרו של חשר נוקף, עד 17 חלומר בבית ספר יזרעתי בחיפה. אולם חשופט סריב לחעתה לבקשתה וחורה לשחרר בערבות. נציג חמשטרה ר"ב ניסן צילר סיפר אחמל בדיון שהתקיים בבית משפט השלום, כי בעקבות מרץ מרדי שהגיע בהמלך חחקירה חגיעו ומרכי מיחלף מנוער בין שם האחרון לביחו של הנער בחיפה. בחיפוש בביחו גילו זוג רסקלים חחשודים שנגנבו ממכונית. הנער לא שיתף פעולה והבחיב אח כל החשודות המיוחסות לו.

אחמל ביקש סגיגוון, עורך חדין טומי בדשי לשחרר את חשוד בערבות. חוא ציין כי מדובר בנער העומד לפני בחינות הבגרות, והוסיף כי כמעצרו הוא עלול לחוות בדברים שכלל לא ביצע. נציג המשטרה חתנגד וטען כי חשוד אחר, ששוחרר בתנאים ממעצרו הפר את הסרוה, ושקר אליח גם אם החשוד שוחבא אחמל לחשרה מעצרו.

בחלטחו חדגיש חשופט כמאל חיר כי אמנם גניבות מכלי רכב חפכו למכת מדינה, אולם על מי חחומר שוחבא בפנינו חוא לא מוקם לחאריח אם מעצרו של חנער, מה עוד שוחשף חפרשה שחוד ממעצרו. חשופט שחרר את חנער בערבות בסך 5000 שקלים, וקבע עליו לבוא בפנינו עם חשודים אחרים בפרשה.

ליוסף מנחם והמשפחה

אתך באבלך במות

האח

קיבוץ מעגן

עם חברתנו קריסטינה טנא והמשפחה

משתתפים באבלכם במות

האם

קיבוץ בית־קמה

קיבוצנו אבל על מותו של סבא

נחמן פרייסלר

ומשתתף בצערם של

קלרה, מירה וחמשפחה

בית הכרמי

אש"ף הוא ארגון גג פוליטי כמו הסוכנות בימי המנדט

מאת יוסף שמי,
כתב „על המשמר"

אליעזר פיילר, אחד חגאי שמתם מאנשי משלחת חשמאל לרוסנוים, טען אתמול בחתחיש חמשפט, כי אש"ף הוא ארגון גג פוליטי. בחמור, מואשמים חברי משלחת חשמאל בעבירות על פי חתיקון לחוק חשיורין, חאחרון מגיע עם נציגי ארגונים המחבלים.

פיילר, אשר הועיד על עצמו כי קומוניסט חבר קיבוץ „יד חנה" היה פעיל שנים רבות בסמכות שונות המקיימות מגעים עם פלשתינים, בסיור לקרם את השלום.

„לא הייתי סלח לעצמי לולא הייתי משתתף במפגש, אולם לא מגע עם נציגי ארגוני המחבלים, פלשתינים לישראלים, למיפגש כזה שאפתי כל חיי", אמר הער שחשיב לשאלות סניגורו, עו"ד אביגדור פלדמן.

פיילר שחוד וחצחיר שחוא מתנגד לסיירוד ניסח לחסביר שאש"ף חוא ארגון גג פוליטי ואישר שתשובה לשאלות חנובע, עו"ד יוגן בן יוסף, שיבא לדוגמיין בדיעה שיימנע שם עם נציגי אש"ף.

במרכז חדיון המתנהל בפני חשופט אברחם ביין, חעיד באיילת שיקבורג, מנכ"ל „חקרן חלאומית לשלום במזרח חתיכון" שמרכזו בראשיבנגטון. היא חוסמנה בעדות מומחית. לדבריה היא עבילה בתנועת הקוקרים וציינה שמאז שחולה לפעול למען השלום באזורנו נפגשה עם יאסר ערפאת 17 פעמים.

בין היתר מעלה לקשר בין ישראלים, חברי המועצה הישראלית לשלום ישראלי־פלשתיני, עם עיסאם סרטאוי־ואף חשתתפה בכמה פגישות באלה.

במשך חמון נפגשתי עם רוב מנהיגי אש"ף בעיקפאת ומסה", אמרה בחשובה לשאלות הסניגור.

עוד סיפרה, שב־1984 נפגשה יחד עם קבוצה של מנהיגים יחודים דרוזים עם יאסר ערפאת אחרי מושב של המועצה המפלחתיית שהיתה בדמשק.

„שאלנו את ערפאת על פעולות הטירור, ואז חגיב־ערפאת את אש"ף כארגון פוליטי. חנוקם באמצעים בבאיים כשיש צורך הכרחי".

ביקרתי שבבנע את ערפאת לחמסיק עם פעולות הטירור, והוא אמר לי: „שבשעיקים מיגעת פלשתיינאית שבה לא יחיה צורך בפעולות צבאיות", אמרה.

(עתיים)

המלצה להעמיד שוטרים לדין על מעורבותם במות עבריין

מאת זהבה מרום,
כתבת „על המשמר"

חשופט עוזיאל שפי, ששימש בחיקר נסיבות מותו של עמנואל מנטיי ב־1985, אשר נחרג מירי במחלך מירדף משטרתית אחריו, ממליץ לחגיש מיר לדין מחשמשתי שני שוטרים שהיו מעורבים בפרשה.

חשופט ממליץ להעמיד לדין מחשמשתי את רס"ל משה שפי וחשוטרים יחי בוחיר, מכחנים חנמלטת נעצרה, ואז נפתח מירדף ברחל, שבמחלכו נפגע מנטיי. שחיה ניידות תוך כדי מירדף בניגוד לחחלים.

עבנואל מוסעי, שחיה בעל עבר פלילי עשיר, נעצר בתל־אביב ב־24.3.85 בחשד בחחזקה הרואין, בהיותו במעצר הוא בלע וכוכית וכשהובל לקבלת טיפול הבליח לחימלט והכדו בעבירות נמלט.

בליל 18.5.85 הבחינה נידית שר"ל משה שפי, אשר יחה לעבר המנוח, לא חביע בחתאשלותו לדרגת הרשלנות האורחית חדרישה אחמל ביקשה הנאשם את מעצרו של חשר נוקף, עד 17 חלומר בבית ספר יזרעתי בחיפה. אולם חשופט סריב לחעתה לבקשתה וחורה לשחרר בערבות. נציג חמשטרה ר"ב ניסן צילר סיפר אחמל בדיון שהתקיים בבית משפט השלום, כי בעקבות מרץ מרדי שהגיע בהמלך חחקירה חגיעו ומרכי מיחלף מנוער בין שם האחרון לביחו של הנער בחיפה. בחיפוש בביחו גילו זוג רסקלים חחשודים שנגנבו ממכונית. הנער לא שיתף פעולה והבחיב אח כל החשודות המיוחסות לו.

אחמל נאלצה החחנה לכבל את פיצול חוכביחית בדשות האיי.אם. בערבות. חוא ציין כי מדובר בנער העומד לפני בחינות הבגרות, והוסיף כי כמעצרו הוא עלול לחוות בדברים שכלל לא ביצע